京城日報 夕刊 十二月十四日(月)

バイト 械油 大門通三丁目 京城支店

犬養新内閣 政策實行に入る

金輸再禁止令 十三日大藏省令で公布

【東京電報】十三日公布された金輸再禁止令左の如し

大藏省令第三十六號

金貨幣又は金地金を輸出せんとする者は大藏大臣の許可を受くべし

前項の規定に違反する者は三月以下の懲役又は百圓以下の罰金に處す地金として販賣し又は使用する目的を以て金貨幣を鎔解、鎔潰し又は毀傷したる者の罪又前項に同じ

附 則

本令は公布の日よりこれを施行す

（尚ほ植民地は明十四日より施行することゝなつた）

金輸再禁止の目的 高橋藏相語る

【東京電報】金輸再禁止に對しては一部の思惑者を除き財界一般に兜町の慘落く爲替相場の暴落と大動搖は我財界を混亂せしめ非常な衝動に遭ふものと見る向が拗くない、殊に物價の暴騰は逼迫せる國民生活を脅威して恐るべき結果に導くのではないかといはれてゐるが、高橋藏相は語る

爲替は暴落するに違ひない、その結果或る者は儲け或る者は損失を受けるであらう、然しこの際一部の犠牲は忍んで貰はねばならぬ、再禁止が新平價解禁を目的としてゐるかどうか今から判るものではない、時の力で總てを解決する、唯經濟發展に適當な點に爲替相場を安定せしむる樣努力するだけだ、再禁止の目的は正貨を擁護し爲替の低落に依つて輸入を抑へ輸出を利し國際貸借の改善を圖り國內産業の振興を策せんとするにある

の兆候ある能はざるに至れり、正貨流出相次ぎ財界は更に深刻なる打撃を被り殊に金利の騰貴を致すに至る、因つて時局を匡救するには金輸出禁止を行ふを根本政策とせざるを得ず、これ政府が前閣の劈頭金輸出禁止令を發布するに至りたる所なりと聲明、別項の金輸禁止令を公布した、次いで別項の決定を行ひたる後政務官の詮衡に就き意見を交換したが犬養首相に一任し午後五時半散會した

内閣初閣議 金輸禁止決定 政務官は首相に一任

【東京電報】犬養内閣初閣議は十三日午後四時首相官邸に開會、犬養首相の挨拶後、高橋藏相は金輸出再禁止に關し左の報告をなした

我が財界は極度の行詰りを來し歳入激減、貿易の一大不均衡を招き產業は萎靡沈滞し前途好轉

兌換停止案 けふ閣議に附議

【東京電報】政府は正貨の國內兌換停止を行ふに決し、十四日閣議に兌換停止緊急勅令案を附議決定の上至急公布することとなつた

内地に準じて朝鮮でも禁輸發令 十四日附府令を以て

前回の禁止と異なる點 兒島理財課長談

金輸出禁止に關し兒島理財課長は次の如く語る

今回内地においては昨十三日大藏省令第三十六號を以つて金貨幣又は金地金の輸出には大藏大臣の許可を要することになつたについては朝鮮においてもこれに順應して金貨幣又は金地金を輸出する場合は朝鮮總督の許可を要する旨の總督府令が第百五十二號を以て本日發布せられたのである。今回のいはゆる金輸出禁止は昭和五年一月に解禁になつたものとは多少異なるのでその差異の點を述ぶれば左の如くである

一、前回大正六年の際は銀貨幣及び銀地金についても規定する所があつたのであるが今回は金貨幣及び金地金のみについて規定したのである

二、前回は滿洲に旅行する者は金貨幣二十圓未滿、銀貨幣十圓未滿、滿洲以外の外國に旅行する者は金貨幣百圓銀貨幣五十圓未滿を携帶する場合は許可を受けないで出國することが出來たが今回は前記の通り銀貨幣については何等の制限はないが金貨幣については金額の多少を問はず絶對に許可を受けなければならぬことになつたのである

若槻首相辭表捧呈

表を捧呈した＝寫眞は若槻首相宮中に參内（首相官邸にて）

若槻首相は十一日午後五時卅分參内し天皇陛下に拜謁仰付られ閣員全部の辭

幣原男以下に敍勲の御沙汰

【東京電報】十二日附左の御沙汰あつた

從二位勲一等男爵 幣原喜重郎

授旭日桐花大綬章

從三位勲一等 伊澤多喜男

授旭日大綬章

正三位勲二等 井上準之助

正四位勲二等 藤澤幾之輔

敍勲一等授瑞寶章（各通）

明年度豫算は大體前内閣案踏襲 増税と拓省廢止は中止 行整案も大體踏襲

【東京電報】明年度豫算は遲くも切迫の今日政府として豫算の狀況まで立入り審議し難きため、政府は大體前內閣案を踏襲し政策の懸隔から已むを得ざる費目は追加豫算に計上し、增税三千萬圓は中止して歳入缺陷補塡は減債基金繰入れ中止を爲すこと、行政整理案は拓務省廢止を中止する外前內閣案を踏襲する方針を採る筈である、この結果豫算編成は前內閣案に比し大體の結果を來れぬ模樣である

外交政策 大體幣原外交の踏襲か

【東京電報】政友會内閣の外交政策は財政々策とともに最も重大視されてゐるが、政友會の對支積極政策は從來よりの方針であつて滿蒙問題の根本的解決を先づ第一の目標とするは當然だが、最近の滿洲問題に政友の對支政策方針と殆んど同一方針で陸軍側とも完全な諒解によつて進んで來たから政友會によつてもそのまゝ踏襲されると信ぜられる、たゞ政友會內閣の外交政策に特に目新らしいものが見出されるとせば更に大陸に我が主張を世界に向つて表明することであらう。田中外交の名で列國から非常な不評を招いた點に鑑み危惧されるであらうとの觀測もあるが、滿洲事變後の我が對支外交態度が國聯外交は一致した政策でなく國論一致の政策であることが關係列國にも漸次諒解されて來たから、政友の外交政策も之以上を

軍縮全權 及び隨員に午餐を賜はる 新首相等も御陪食

【東京電報】天皇陛下には十五日出發の軍縮會議全權以下隨員四十六名に對し十四日午餐を賜はる旨の有難き御沙汰あり、松井全權、永井書記官長以下一行は十四日午前十一時半頃それぞれ參內、正午頃豐明殿において天皇陛下に拜謁を賜はり、午後零時半頃御前に於て閑院宮殿下、犬養新首相、牧野內府、一木宮相、鈴木侍從長等と共に午餐の御陪食を賜はり、終つて別室にて茶菓を賜はり種々御下問の後一同は午後二時頃感激して退下した

臥山堂閑話

大養翁の組閣（一）

◇犬養翁に大命降下して昨日政友會の單獨內閣が成立した

◇犬養翁は我の一面で本年七十七歳した政治家の一人で維新時代より政治を志し今日まで幾多の政變時代をおくりみの社會的な苦い經驗をかぶつて居る處も來た人だが、待てば海路の日和で今日首相の印綬を帯ぶる處となつたのは誠に東洋の奇りであるがこれでも十年前迄が今日政友會內閣の首班たる犬養氏を想像し得たものがあらうか、世間といふものは實に神祕不可思議の巧なのである

◇犬養翁今回の組閣に際して最初に表するのは斷乎として單獨內閣組織に邁進した事である。協力內閣又は擧國一致內閣は我々政黨內閣に賛意の淚をこぼさる者に取りては今の時局において最も望ましきもの一つである。併しそれは眞の擧國一致內閣で強力な內閣でなければならぬ。假面的な脆弱な協力內閣は我々の希望する處でない。犬養翁は五十年來の政黨內閣主義者であり從つてデスレリーのいはゆる英國民は聯立內閣を好まずとの主張を、我が日本にも同じと主張を巡る、翁に取つては當然の事だが七十七の老翁にはその勇氣を多とせねばならまい

◇安達氏一派の失脚は氣の毒の至りであるが、その一派が協り出した功を急ぐ餘りに策略に陷しその當面をないがしろにせる隠報とも云へるが政友側の戰士と民政側の鬪士とか、屢々實々の掛引きにかけて民政側が掛引き負けした者と見ねばなるまい。久原氏が入閣を遠慮したのも一時の處理立てではあるまいが、他日總裁安定の見通しがつくの日、高橋翁引退して三土氏これに代りその後釜に久原氏がその椅子に擬せらる事なきを保證し得よう

◇併し何と云つても高橋翁を藏相に拜み得たのは財政、經濟通に多難の今日、犬養內閣の強味であると共に何時もながら高橋翁の昏淡にして至誠奉國の行蔵には敬意を表するものである

◇次に犬養內閣が今日外交の危局に立てる際良外相を拉致し得ん事切望の至りである。東京電報にはその候補者として芳澤、吉田の兩氏を說あるが僕は國家の爲め專ら後者に左擔する、けれどもお婿さんの芳澤氏が外相の椅子につくのが無難であらう

◇併し犬養內閣の成立につき僕は我が日本の世界における老人國たる事に驚く。英のマクドーナルド、米のスチムソン、伊太利のムッソリニー獨逸のブリウリング、露西亞のスターリン、支那の蔣介石が皆な四十、五十の働き盛りである政に比較して我が大養翁は世界首相中の最年長であるのは我が日本の

◇青年政治家の名譽ではあるまい。唯た獨逸の大統領ヒンデンブルグ氏が八十四歳の老齡で屹立してゐる日、聊か人意を强うする。さるにても曾て大隈侯が七十六歳にして第二回の內閣を組織して全國を瞠倒せしめた事があるが、今回はそれ以上の老翁の組閣であるからその勇氣を多とせねばなるまい。

◇英國のグラッドストンは八十二歳で第四回の內閣を組織したから余りに驚くには足らない

◇青島大伴將士杜撰を聽いて地獄に落ちるを下した高士であるが、我々は東雲に接して付て轍田の兩が天下を制覇する地勢に非ずと斷にた中國に地氣の移つたのを知り天公の公平に敬意を表する

無任所大臣 山本(条)氏に内定 武藤山治氏にも交渉

【東京電報】政府は山本条太郎氏を無任所大臣として奏請するに內定、更に武藤山治氏にも交渉の模樣

政策實行 思ふ存分 新内閣に對し 貴族院の期待

【東京電報】犬養新內閣成立につき貴族院各派は左の如く期待してゐる

犬養首相は政友會單獨內閣を組織したが思ふ存分その政策を實行するためだらうし、顏觸を見ても立派だ、犬養首相が最後の奉公として思切つたことを斷行するだらう。殊に財界重大の時高橋是清氏を起用したことは成功であつて、この內閣は相當成績を昂げる見込みがある。ただ遺憾なのは政友會が衆議院にあまりに少數であることであるが來議會では民政黨も行詰つて辭職した後のことであるから、新內閣の政策を靜かに見て居るべきであり、貴族院としては非常な惡政を行はざる限り來議會は無事にゆくであらうと觀る

芳澤氏外相就任に伴ふ 異動の噂さ

【東京電報】芳澤大使の外相就任に伴ひフランス大使の椅子が空くので外務省は驟間の事情に鑑通してゐる石井前大使佐藤前武氏を、その後に武者小路スエーデン公使をもつて行き白鳥情報部長は海外に出て白井前大使館參事官若杉均氏が歸つて情報部長となるといはれる

拓務行政の刷新を期す 秦新拓相談

【東京電報】拓務行政に關する抱負を問ふと云つても事務引繼ぎを終へて研究して見なければ只今何とも言へない、よしどんな理想抱負を述べても先立つものは金で今日のやうな赤字時代にはなかゝ困難だ、滿蒙問題は外地行政の重要な問題であるから今日の滿洲事件の善後措置を如何に講ずるかといふことは拓務省としても大いに考へなければならぬことだ。最近拓務省廢止の聲が高かつたので可成り各方面に悪影響を與へてゐることであらうと思ふ。差當り海外移民問題も渡航費等の關係において

前陸相の方針を基礎に 荒木新陸相語る

【東京電報】前陸相の方針を基礎としてやつて行くことは勿論であるが、日本軍は戰はずして勝つことを第二の手段として天意に基く日本道を行ふことを天職とするものであるから此の意味に於てがつしりと軍を鍛へあげて行きたいと思ふ。支那は過去廿年間戰爭の絶えたことはないそれは國情に依ろが軍隊が軍隊でなく兵匪であることに基因する、今回の事變で日本軍が行動したことは天意に依る日本道の發露で今後當分の間皇軍が引く事はあるまい。即ち我軍の行動は平和開拓を行つたもので滿蒙遂りからも感謝されて然るべきではないか、滿洲事變に對する國民階級の熱誠は感謝に堪へぬが國家各機關各方面の協力はまだく薄弱であつて花岡を開つて手を叩いてゐると云ふ程度である、これを引締めねば滿蒙問題の解決は望まれない。今度の政府はしつかりやると思ふが茲まで來た以上どんくやらねばならない

政務官詮衡 けふ閣議で正式決定 詮衡されたその顏觸

【東京電報】各省政務官は十三日閣議終了後犬養總理以下久原、森、島田の三氏が銓衡委員となり銓衡を練り深更に至つて原案を左の如く作成し本日の閣議にて決定することとなつたが、或は參與官一部の入れ替があるかも知れない

外務政務次官	子爵	岡部 長景
同參與官		高橋熊次郎
內務政務次官		松野 鶴平
同參與官		藤井 達也
陸軍政務次官		東 武
同參與官	男爵	長 基連
海軍政務次官	伯爵	堀田 正恒
同參與官		坂井 大輔
大藏政務次官		堀切善兵衛
同參與官		太田 正孝
司法政務次官		若宮 貞夫
同參與官		名川 侃市
文部政務次官		安藤 正純
同參與官		山下 谷次
遞信政務次官		內田 信也
同參與官		宮澤 裕
農林政務次官		砂田 重政
同 參與官		東鄉 實
商工政務次官		中島知久平
同 參與官		今井 健彥
鐵道政務次官		若尾 璋八
同 參與官		野田 收
拓務政務次官		加藤鯛四郎
同 參與官		牧野 賤男

別報

【東京電報】各省政務官は首相一任となり犬養首相の手許で原案を作製森書記官長島田法制局長官久原幹事長の三氏が手を入れ十四日午前中に全部決定午後二時より閣議を開いて正式に決定任命することゝなつたが大體內定したものは左の通りである

省別	政務次官	參與官
內務	松野 鶴平	山子 一民
外務	岡部 長景	星島 二郎
大藏	堀切善兵衛	野田 俊作
司法	山崎達之助 牧野 良三	名川 侃市

民政有志代議士 黨規振肅の決議をなす

【東京電報】民政黨の有志代議士五十餘名は十三日午後左の決議をなし若槻總裁以下幹部に進言した

一、今回の事件に關し黨規を紊亂したものに對し斷乎たる處置を採ること

二、山道幹事長の自決を望む

（前欄より）移民事業は我が國人口食糧問題からいつても決して等閑には附し得ぬ、出來るだけこれを奬勵せねばならぬ。いづれその中留々研究を進めて拓務行政の上に一新生面を開きたいと思ふ

近く地方長官大異動斷行 復活候補の人々

【東京電報】犬養新內閣は來議會の解散はやむを得ないものと見なしその方針の下に地方長官の陣容を整備する必要を認め近く地方官の大更迭を斷行するに決し、十三日中橋新內相は初閣議終了後直ちにこれが詮衡に着手したが今回の更迭は種々の都合上第一次、第二次の二回に分ち、先づ第一次は本省局長級の全般的更迭と地方廳の大部分とであつて知事において十七、八廳を殘すの外全部の更迭をなし部長の分については明春早々改めてこれを行ふ筈である、而今回の大更迭によつて淘汰さるべき部長級の總數は約卅二、三名の多數に上るものと見られてゐるなほ地方長官又は本省局長復活する者は左の如くである

元警保局長	横山 助成
元北海道長官	澤田 牛麿
元京都府知事	大海原重義
元大阪府知事	力石雄一郎
元愛知縣知事	小幡 豐治
元長野縣知事	千葉 了
元福島縣知事	加勢 清雄
元岩手縣知事	飯尾藤次郎
元香川縣知事	岸本 正雄
元福島縣知事	元田 敏夫
元熊本縣知事	齋藤 宗宜
元千葉縣知事	宮脇 梅吉
元靜岡縣知事	長谷川久一
元德山縣知事	山下 謙一
元高知縣知事	大島破竹郎
元大分縣知事	久米 成夫
元福井縣知事	小濱 淨鑛
元香川縣內務部長	南波杢三郎
元和歌山縣知事	友部 泉藏
元栃木縣知事	別府總太郎
元內閣官房主事	大久保留次郎
元復興局整理部長	田中廣太郎
元三重縣內務部長	茫辻 一郎
元山梨縣內務部長	稻垣俊太郎
元群馬縣內務部長	二川 淳一
元千葉縣 同	鈴木 茂
元岐阜縣 同	由田 愼吾
元福島縣 同	伊原 正雲
元岩手縣 同	中島 萬平
元愛媛縣 同	齋藤 俊平
元大分縣 同	金子 定次
元長崎縣 同	宮木貞三郎
元青森縣 同	川村貞四郎
元山形縣 同	木下 義介
元埼玉縣 同	永井茂太夫
元神奈川縣警察部長	豐島 長吉

民政山道幹事長 辭表を提出 後任は永井柳太郎氏

【東京電報】民政黨の山道幹事長は十三日今回の黨動搖に關する責任上幹事長を辭することとなり、若槻總裁に辭表を提出した、後任は永井柳太郎氏に決定した

安達氏の辭表受理に決す 安達系少壯議員も離黨屆を出す

【東京電報】安達、富田、中野三派の脫黨屆は若槻總裁もすでにここに至らば已む得ずとして受理するに決した、なほ黨內には相當責任糾彈の聲があり、又安達派少壯議員田中（養）由谷氏等はすでに安達氏にならひ離黨屆を提出したが黨幹部及安達氏も之を慰撫してゐる

文部	安藤 正純 山下 谷次
商工	牧野 良三 星島 二郎
農林	砂田 重政 武田德三郎
遞信	加藤鯛四郎 原 惣兵衛
鐵道	中島知久平 山崎 猛
拓務

元栃木縣 同 中園 重吉 |

首相祕書官 御曹子健氏と西村茂生氏

【東京電報】犬養首相祕書官は西村茂生、犬養健兩氏と內定した

政友新役員 陣容一新の補充の顏觸れ

【東京電報】政務官任命の結果生ずる政友會本部役員の缺員補充は多分次の如く決定するものと見られる

總 務

金光庸夫（九州）▲熊谷（東北）▲山崎猛（關東）▲川口義久（關東）

幹 事

牧野良三（東海）▲東條貞（東北）▲久山知之（中國）▲岸田正記（中國）

會計監督 板谷順助

又政務官實現する事になつてゐる久原幹事長の後任には山口義一、剛田忠彥兩氏の中から選ばれる模樣である

東武氏 陸軍政務次官の交渉拒絕

【東京電報】陸軍政務次官の交渉を受けた東武氏はこれを拒絕した

中村部長 今夜滿洲へ

中村土地改良部長は本府を代表して滿洲派遣軍の慰問及び在滿同胞の狀況視察のため既報のごとく今十四日午後七時二十分から京城驛發列車で出發するが、併せて滿鐵、關東府、領事館各當局に對しても敬意を表し來年一月初旬歸任の豫定である

松村農林次官 辭表を提出

【東京電報】農林次官松村眞一郎山林局長平熊友勇兩氏は辭表を提出した

人

◇小松寬夫氏（鐵道局長）新任挨拶の爲め十四日本社來訪

◇井坂伊作氏（鐵道局勤務首席部補）及萩原平作氏（木町署勤務首席部補）兩氏は新任挨拶のため十四日本社來訪

◇渡邊直夫氏（元山水產支配人）十四日入城浦尾旅館へ

◇赤松繁夫氏（群山實業家）同上▲阿部正雄氏（大阪實業家）同上▲田中治三郎氏（同）同上

◇波多江平代藏氏（府議）十四日朝內地へ出發

◇岡波弘志氏（黃海道議員）▲市村伊之助氏▲田北政治氏外六氏黃海道載寧江河川改修第二期工事促進實施要望陳情のため十四日朝入城、挨拶のため本社を來訪した

◇古川貞吉氏（平壤辨護士會長）新任挨拶の爲十四日本社來訪

◇岡村陸軍補任課長 十四日入城軍司令部において兒玉參謀長及第十九、廿師團長と打合せを行ひ同日午後七時廿分京城發滿洲へ

◇宮尾寬代藏氏（衆議院議員）十四日朝入城旅館明月へ

あすの天氣(15)

北後 曇一時晴

昨日最低零下	四七(國)
今日	零下 八二(國)

高氣壓は揚子江流域と九州地方とに擴がり滿洲北部は低氣壓が低く黃海道の沖には小低氣壓がある、全鮮天氣は概ね晴れ西岸には所々に雪が降つてゐるが風は弱く氣溫は昨朝より八度内外高くなつた明日は曇勝だが暖くなる

『茂平次兇狀』八面にあり

本日夕刊八頁

大評判の 主婦之友新年號

五大附録がついて七十五錢

第一附録 毎日のお惣菜

第二附録 禮式作法辭典

第三附録 手紙の書き方

第四附録 幸運ひとり占ひ

第五附録 國寶の大名畫

二十日 新年號發行前に 讀者諸姉へお願ひ

▲雜誌界空前の五大附錄を添へて定價僅かに七十五錢の「主婦之友」新年號は發行前から非常な大評判です。▲全國の各書店からの註文が激增の結果配本は申込の半分にしか達しない有樣です。これでは折角の新年號も發行と同時に賣切れとなりはせぬかと恐れてゐます。▲それで御面倒でも新年號の發行まへに御近所の書店へ「主婦之友」を御註文おきくださるやうにお願ひ申します。御便の方は東京神田駿河臺の主婦之友社へお申込みください。定價七十五錢で送料七錢五厘

工作委員關係者の送局

工作委員會後繼 赤化分子を送局

起訴されたもの十二名に達す 本町署高等が檢擧

去る十月廿六日より檢擧に着手した共産黨朝鮮國内工作委員會後繼組織の赤化分子は、續々本町署高等の手に捕はれ取調べ中の處十四日一件書類と共に折柄の雪を冒して檢事局に送られた。一味は學生商業會員農業勞働の各階級を網羅し關係者三十名中起訴されたもの十二名起訴中止七名(内三名は女)起訴猶豫七名、不起訴四名である起訴されたものは左の如し

江原道横城郡西院面 無職 徐重錫(二七)
京城帝大法科三年生 黃鄰鳳(二三)
同法科二年生 李重業(二〇)
京城通洞四番地 無職 李丙潤(二一)
開城私立協成學院教師 趙俊元(二五)
江原道横城郡書院里 無職 徐宗錫(二五)
中央基督教青年會學生(開城) 金午源(二六)
開城松都高普四年生 金東鵬(一七)
同 許順榮(二〇)
同 金鐸圓(一九)
同三年生 李永成(一九)
咸南咸安郡咸安面北村洞 無職 梁昌俊(二五)

開城にヤチエーカ 實踐活躍中檢擧

三名の女性は逃走

事件は去る十月二十六日一青年が本町署の手に捕はれ取調べたところ、この男こそさきに龍山署で檢擧せる工作委員會事件に活躍せる金泰根と判明し、取調べると共に搜査を進めた結果、徐宗錫、李重業の所をも判明檢擧し開城署に潜伏中の逃走者の逮捕と共に事件が明るみに出た。即ち彼等は工作委員會の後繼組織をなし、府内通洞の某所に集合して不穩文書を作り學生勞働方面に細胞組織をなすべく機關紙を創刊、互に連絡をとりすでに開城にヤチエーカを作り開南成安農民組合に指導部を組織するなど實踐活躍してゐたもので女三名、男某校教師等四名、合計七名の逃走を見たが、押收書類不穩ビラなど多數は押收された

第二師團補充部隊通過

總督、總監夫人見送

鎮江の激戰以來總ての戰闘に參加し勇名を謳はれた多門師團長麾下の第二師團は戰多の死傷者を出したので、その第二補充兵〇〇〇名は今十四日午前九時五分京城驛通過元氣よく北行した。陸軍、總督府をも始め出征の勇士をねぎらはんと軍部關係、一般人士の歡送迎盛んにて京城驛にはぎつしと一千名に達し總督、總監夫人も送迎者の中に見出された。なほ十四日夜龍山後續部隊が通過する。龍山發午後十時六分京城發十時十五分である

後續部隊 今夜通る

【釜山電話】第二師團麾下の滿洲派遣京城補充部隊〇〇〇名は今十四日朝入港の連絡船德壽丸にて釜山上陸、官民學校生徒、愛國婦人會員その他府民多數の送迎を受け十時四十分發列車にて輸送指揮官管非少尉指揮の下に北行した

辻一等兵 名譽の戰死

【平壤特電】既報滿洲に出動の平壤〇〇〇聯隊第〇中隊一等兵辻三次郎(二二)氏は去る十一月廿四日敦家屯の南方八キロの地點で敗殘兵と交戰中行方不明となり捜査中の所去る十三日に至り戰死した死體が發見された旨平壤留守隊へ入電があつた、目下詳細照會中

發動汽船 暴風雪に遭難

仁川汽船會社發動汽船平幸丸(七〇、二四噸)は十一日午後七時黃海道甕津郡龍井面馬峴里沖合十町の地點で暴風雪に遭遇、針路を誤り暗礁に乘あげた爲船底を破損し浸水甚だしく積載貨物全部を流失した。なほ同船には船長鄭德太郎外四名が乘組んでゐたが船夫李景順(二七)は行方不明となつた。損害一萬三千圓

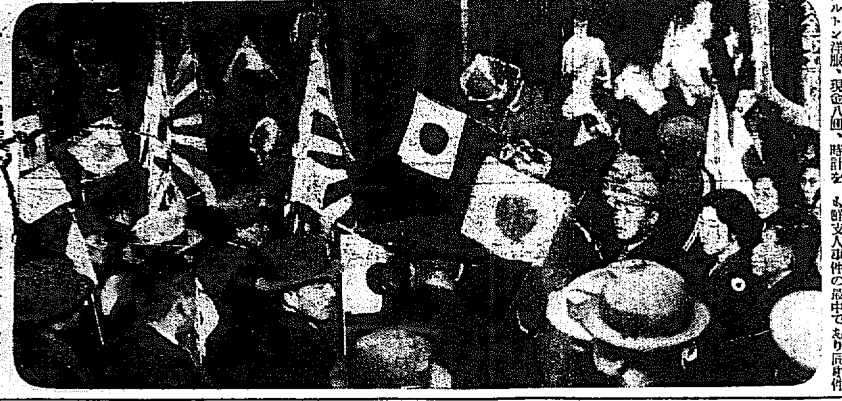

けさ京城驛で ×印總督夫人の見送り

官舎荒しの怪盗捕はる

龍山憲兵隊のお手柄

昨年十一月來龍山官舎を專門に荒しまはつた通り魔のやうな怪盗團の首魁が檢擧された。右は山東省生れ張學道(二七)で昨年十月はじめ安東から京城へ流れこみ十月五日府内吉野町雅谷方におし入つて黑メルトン洋服、現金八圓、時計を窃取して贓品を賣りとばして商資の元手にして南京豆賣りにばけすましてゐたが今年八月以來龍山陸軍官舎を專門に窓のパテーを外して屋内に忍び入り散々荒しまはつて一度逮捕されたのだが當時恰かも鮮支人事件の最中でもり同事件にうまく口實をつけて逮捕の手からのがれたが十一月二十五日阿部方に侵入して足跡から支那人たることを突き止められ龍山署と憲兵分隊協力して血眼になつて搜査中引續き三十日塚田參謀留守宅と佐々木主計宅を荒し龍中の火災當夜は中村技手宅に侵入し龍中の放火犯人の容疑者を氣取つて取調べられたが供述が符合せず釋放され越えて十二月五日午前五時二十分頃、佐藤牧商店前で野砲隊官舎押柄工長宅の窓のパテーをはづしてゐるところを巡邏中の龍山憲兵分隊の池田軍曹が現認し官舎荒しの賊として突き止めまさに侵入せんとするところを路上に大格闘を演じてやうやく逮捕し爾來同憲兵分隊で嚴重取調べ中該犯人の片割一名はさきに本町署に逮捕されたがその外になほ三四名の一味團員があり引續き捜査中犯行は極めて巧妙にして偃月形のナイフ一本で窓のパテーを外し硝子外して屋内に忍び込んでゐたもので、すでに自白した犯行だけでも陸軍官舎のみで二十四件、その他十三件合計三十七件の多數に達し被害金額千五百圓贓品は貴金屬だけを自ら處分する外他はすべて支那人に賣り飛ばしてゐたもので頭部に刀痕をもつみるからに身慄ひするほどの薄氣味わるい犯人は『泥棒は官舎に限る』と嘯いてその大膽さには取調べの憲兵も舌を捲いてゐる

聖境三防に 豪快なるスキー

銀盤を踏んで集る

白皚々たる銀盤の山に豪快華麗な高速度の滑走裝飾かつ豪壯するところスキーヤーにのみゆるされた快樂であり又絶大の魅力である。早くも三防峽山のスキー場には十四日朝までに二寸の白雪が積もり出でては二尺も積りこのうれしい便りに若きスキーヤーの心は躍つてゐる、まさにスキーシーズンの展開である。鐵道局が三防峽にスキー場を設けてから早くも今年で四年目、年を逐ふてスキーヤーの數は殖えて昨年の如きは女學生の若きスキーヤーまで飛び出した位でありこのシーズンは素敵らしく繁昌するものとみて鐵道局では何處におさく豊りたい、すなはち三防スキー場には暖かいヒユッテ(山小屋)を設けて食堂の設備もし京城からスキー列車を運轉する外スキー聯盟のために運貨の大割引をなした上三等寢臺車を無料で提供し格別の便宜をすることになつた

往路は毎土曜日清津行第五〇三夜行列車に三等寢臺を増結し歸路は午後六時三防峽發同十時半京城着の臨時列車を運行しスキーヤーのために寢臺車までも連結するといふ眞に至れり盡せりの待遇である若し京城龍山から三防峽間(往復三圓請願割引)から三圓九十圓元山から一圓五十錢興南から四圓四十錢ではなく退潮行は興南から(往復五十錢)咸興から八十錢く溫井里行は京城から九圓九十二錢といふ割引運賃である

かくしていよ／＼三防峽をはじめ各スキー場の準備も整ひスキーヤーを手招きしてゐるのである

◇……三防のスキー

上海の學生暴動化

死傷者を出す

【上海十三日發電】支那學生は日曜を期して支那街西小門に集合その數午後三時には八千に達し示威運動を行ひつゝ揭句暴動化し市黨部に闖入暴行を恣にし夕刻闇に乘じて兵團營に流れ出し電車二臺バス一臺を破壞し多數死傷者を出した上租界に侵入せんとし佛租界警官隊に阻止されてゐる

出征の夫を送り正裝して自殺

大阪聯隊の井上中尉夫人

天晴れ婦人の鑑

【大阪電話】大阪第四師團滿洲出動隊は十三日大阪驛出發したが、第〇〇聯隊第〇大隊〇中隊の井上清一中尉(二七)の夫人千代子(二一)は出征する夫に後顧の憂ひを殘させぬ樣正裝して短刀で有頸動脈を切斷自殺した、夫人は中尉宛に「後顧の憂ひなく御國のため御盡し下さい」と云ふ意味の遺書を遺してをり、全く出征する夫に後顧の憂ひなく奉公の誠を盡させるため自殺したもので多大の感動を與へてゐる

第一高普の盟休

三年生が教室を占領す

府内花洞一〇六番地所在京城第一高等普通學校三年生全部一組から四組までの百九十一名は十四日始業と同時に教室を占領し内部より扉を釘づけとして教員その他を一歩も内部に入れず抵議をこらしてゐるが學校當局は生徒の慰撫に努めてゐるがこれに應ぜず當局は近年教員會を開いて三年生以外全部を歸校せしめ對策を講究してゐるが所轄鍾路署からは刑事急行警戒するとゝもに嚴重査察を加へてゐるが仄聞する處によれば教員の排斥を表面の理由としてゐるが昨十五日から第二學期の試驗に入るのでこの擧に出でたものではないかと見られてゐる

田中支隊全滅

敵子の南市に包圍され、悲惨の面を散らして全滅した田中支隊の百人中只一人の生存者山崎上等兵が綴る忠勇義烈の陣中記!キング新年號にあり時節柄是非御一讀を!

討入りそば

義士討入りの日 赤穂義士が主君の仇吉良邸に討入りしたのは幼い子供でも知つてゐる元祿十四年十二月十四日であるそれからすでに二百三十年になる十四日はこのせゐでもあるまいが朝から雪となり、久しぶりに積もり一面の銀世界となつた、義士會各柔劍道場、學校などでは夜は義士に關する講演、試驗會などを催しJODKは『義士の夕』としてこれに因んだ放送をしてゐるが、商賣に拔け目のないそば屋は討入そば、手討そばなどゝいつて二割引きで賣出してゐる

東京氣溫降下

【東京電話】東京地方は今曉温度俄に降下し今朝氷點下三度二分で本年より六度位寒かつた

吉岡選手入院

【東京電話】現在陸上短距離走界のナンバーワン文理大學の吉岡隆德選手は最近胃腸結石の症狀あるので帝大病院に入院することとなつた

景品付
万人向の丁子屋商品券
京城在住の方へ御進物の商品券は迅速確實に弊店より御屆けいたします
京城・釜山・平壤・元山 各店共通 一圓以上 御調進

釜山の火事 廿二戸を全燒す

【釜山特電】十三日夜七時廿分釜山牧水町二丁目朴仁在方より出火七棟廿二戸を全燒して鎭火し損害二千圓、原因は火元朴仁在方の子供の火遊びと判明したがこの寒空に焼け出された罹災者九十餘名は何れもその日暮しの氣の毒な人々であるため釜山署と府當局にて目下救濟方について協議中である

マリヤ殺し容疑者 大橋夫人釋放?

けふ豫審免訴となる

【釜山特電】グロ犯罪として全鮮を衝動せしめた本年夏八月一日の釜山マリア殺し事件の容疑者大橋大人(中村キヌ)(二八)は去る九月十七日釜山地方法院古口豫審判事の手にて豫審繼行中であつたが、本十四日正午第一豫審廷に於て免訴の言渡しがあつた【寫眞は大橋夫人】

檢事局緊張 抗告の手續か

成行きを注目さる

【釜山特電】右に對し檢事局では非常に緊張の空氣をみなぎらし直ちに抗告の手續きをとる模樣であるが、大橋夫人免訴言渡しは事件の成行を注目してゐた府民に異常な衝動を與へた

公正なる司直の裁き

大橋氏喜んで語る

【京城特電】大橋夫人免訴言渡の知せに折から出張してゐた大橋運輸事務所長は事務所にて往訪の記者に對し「一方ならぬ御心配をかけた、事件も只今免訴になつた由を聞いて非常に固く信じてゐた處かしまず公正な司直の裁斷に何等心配せんでした、今日免訴になるとは思ひも寄らず」と全く當然一層の喜びをもつて語つた

鐵道局關係者喜ぶ

鐵道局の石崎庶務課長は大橋事件の評決をよろこびながら左の如く語る

既に拘留期間も經過したのでどんな結果になるかと心配してゐたので先日來釜山にも問ひ合せてみた位だが只今こちらにも豫審免訴になつたといふ通知を受けて喜んでゐるところです、實は多分さうなるのでないかと豫め期待はしてゐたのですが再び豫期した通りになつて芽出たい限りです。これで永い間の大橋君の苦しい立場はお氣の毒でならなかつたが、これで大橋君も浮いた明らかな氣分になつてくれたらうと思つてゐます

年末計量取締

本府殖産局では明十五日より年末計量取締りを勵行することになつた

日本一安いものは何か?

最近、隨分物が安くなつた。雜誌などはその最なるものの一つ。

○

一例として世界的大雜誌のキングをあげて見る。キング一冊の原稿料とか、畫料その他でこの新年號などは、どうしても五六萬圓はかゝつてゐるだらうと云はれてゐる。

○

口繪などは、畫壇の第一人者の名畫ぞろひ、新年號の寄稿家木村武山、小堀鞆音、鏑木清方の名畫などは、素晴しいもので、その印刷の精巧さも實に原畫の趣きをそのまま寫してゐる。

○

かうした莫大な費用をかけたキング新年號が一冊只の六十錢とはどう考へても安すぎる位だ。特に大附錄つき堂々八百頁!これでお正月中の慰安と心の修養が得られると考へたら、世の中にこれ程安いものはないではないか。

謹近火御見舞
京城府漢江通十六番地
合資會社 長門組
五島榮藏

受驗必勝 冬期講習
今回福岡市椎林町新築法學專修學校内ニ移轉
第一高等豫備校

株式名義書換停止公告
土地改良株式會社
昭和六年十二月十五日

諸印彫刻 並ニ附屬品一切
京城府本町二丁目 千代田號
振替京城九八七番

頭痛にノーシン

山葉オルガン・山葉ピアノ
山口樂器店
京城本町
電話本局三三五番・振替京城五二二一番

嚴冬の團欒には市中瓦斯同樣なバロン瓦斯ストーブを
煙突不要マッチ一本で即座に瓦斯となり無煙無臭で燃料費一時間僅か三錢
品切れとならぬ内是非御用命願ます
京城府本町三丁目
三加美商會

昭和美粧院 松本きみ
京城府明治町二〇番地 電話本局六三一番
其の他帯の結び方も廿八通り御座いますから何とぞ重ねて御用命願ひ上ます
高島田結髪 出張 拾圓 内支度 五圓
御婚禮の季節となりました、御遠近に拘らず是非共御用命願ひ上ます、又婚禮用具一切御相談にも應じます

街頭への進出!!
御料理
最も安値で御好みに應じ最も愉快に手輕に遊べる現代人待望の新營業振を試に一度是非御來遊の程
京城府旭町二丁目 電話本局三九一一番
料亭 はり半

朝鮮支那のおみやげは
海市商會へ
京城府本町二丁目 電話本局二九〇番

内科小兒科 今村病院
院長 醫學博士 今村豐八
入院隨意 普通病室 隔離病室
往診は可成午後一時迄に申込みを願ひます
京城 電話本局一八〇一番

新案 硝子製遺骨箱 (特許出願中)

特長
一、綺麗で氣持のよい事
一、永久腐敗せず保存に便利なる事
人生の最後に安んじて待つべき遺骨の容器としては、この遺骨箱に限ります
各地の信用ある葬具店に販賣して居ります
何卒御利用あらん事を願上ます
製造發賣元 京城府古市町 畑硝子製造所 電話本局七〇六番

眞劍の前に敵なし不景氣なし！世の爲め国の爲め眞劍熱烈の大努力

キング

大奉仕！新年號

熱誠精進！大努力の新年大計画

大賣行！人氣大沸騰！

賞讃の嵐！歡呼の渦卷！至誠は報いらる!! 感謝感激!!

四大附録大好評！十萬圓懸賞大評判！口繪、讀物、小說、何から何まで大人氣！トテモ偉い騒ぎです

誰方も早く御覧下さい。一家一冊の『キング』――光明・和樂の大源泉！面白い！飛び上るほど面白い！

第一附録 千古に輝く大感激画帖

一流畫伯の大努力になる極彩色の名畫集！東西古今の偉人名人、聖賢、文豪等の一世一代の感激的場面を描き、之に配するに文豪の名文を以て說明せる大畫譜。不朽の價値に輝く眞に驚異的の名附録。誰方も御覧！

第二附録 社會百般 物知り漫画讀本

これはビックリ話の種！面白く讀んで非常に爲になる全部美しい彩色の漫畫入り繪讀本。政治、實業、映畫、スポーツ、軍備、風俗、世界の事、日本の事、昔の事、今の事、何でもある！非常な苦心を以て各方面より蒐集せる最新知識の無盡藏！

第三附録 新時代歐米五大巨人傳

時代は動く！新しい時代の新しい英雄偉人を知らぬは現代人の恥だ。現世界を動かす五傑、フライシャッカー、ヒトラー、ブリスベン、ラヴアル、ホワイトマン、はどんな人物か？新時代に活躍せんとする人、修養を志す者は必讀せよ

第四附録 短篇小說大傑作集

見よ大家新人の腕くらべ！トテモ面白い

▲美男美女 劍俠小天狗(小泉三長) ▲滑稽 にこにこ組長(正夫) ▲武俠 花婿三國一(英一)
▲愛の苗(糸川光) ▲名人物語 盧雪と蒟蒻(井汎) ▲俺の娘は丈夫(森紅)
▲子育觀音 ▲ルンペン軍曹 ▲物言はぬ子 ▲闇夜白刃行

特別奉仕 賞金總額 十萬圓大懸賞

當選者十萬に達する前古未曾有の大計畫、眞に破天荒の大奉仕！賞品は蓄音器、オルガン、バイオリン、自轉車、寫眞機、キング映寫器その他合計十萬點！問題は容易く面白いものです。詳細は『キング』新年號を御覧下さい

安い安い大特價 六十錢

(送料五錢五厘)

之を御見逃しになつては眞に殘念です

今スグ！一刻も早くお求めあれ 早いが勝です。全國どこの書店にもあります

大確信を以て推奬出來る優良記事

一目驚嘆の口繪画報

莫大なる費用と、非常なる努力の結晶！一流畫伯の名畫を高級美術印刷により極彩色に現し、得難き寫眞グラビヤ畫報を配し壯美を盡す

▲大納言公任(現代名家作)小堀鞆音 ▲曉雞聲(表紙)木村武山 ▲大日本文武大官宮中席次大アルバム ▲皇威八荒に輝く…… ▲最近注目されてゐる人々……

修養處世の好參考記事

小說の様に面白く讀みながら世渡り成功の秘訣が判る、一家繁榮の道案内、これが『キング』修養記事の特色です。各方面名士大家の名篇玉稿、『英雄偉人を語る座談會』―『使ふ人・使はれる人』―『全日本の青年に檄す(永井柳太郎)』―『余の處世訓』等々、到る處大評判です。

天下無双の小說欄

現代一流の大家が熱烈眞劍の大力作大名篇を發表、正に興味の最高潮

▲長篇小說 未來花(菊池寛) ▲劍俠小說 菊五郎格子(子母澤寛) ▲現代小說 白夜は明くる(久米正雄)
▲愛國小說 青春無情(三上於菟吉) ▲時代小說 大晴れ啞將軍(白井喬二) ▲探偵小說 鬼(江戸川亂歩)
▲時代小說 薩摩飛脚(大佛次郎) ▲小說 大地に立つ ▲長篇講談 小松龍三

美談逸話趣味・話の種

一讀涙の感動美談、思はず吹出す滑稽物、名篇珠玉の好讀物數十篇！

▲血染の雪 ▲村の勇者 ▲松田三彌
▲珍談漫談奇抜くらべ ▲決死の體驗を語る ▲人氣花形秘話感話
▲日本一の劍客は誰か？…… ▲現代漫畫家傑作競演會…… ▲落語コント傑作集

東洋第一大發行部数

『キング』の發行部數は全世界の驚異、我出版界の誇りであります。こんなに安く出來るのも、こんなに良記事の集まるのも、凡ゆる名士、大家、文豪、畫伯等が特に『キング』の爲に援助されるからです。日本の代表的大雜誌を重んじられるからです。

切に天下皆樣の御後援を仰ぎ益々良く安くと努力致します。

東京・本郷 (振替東京三九三〇)

大日本雄辯會講談社

I have used Polytamin since arriving in Japan and I have found it to be a wonderful nourishment to prevent fatigue.
It gives pep and stimulates your health.
I wish to congratulate the scientist who discovers this nourishment and enabled the people of Japan to use it.
The peculiarity of this liquid is its delicious flavor which makes it easy for me to take.
I strongly recommend Polytamin to be used both by athletes and general public
Frank "Lefty" O'Doul

過般來朝の打撃王オドール選手

世界最强野球チーム米國選手
打撃王 オドール氏曰く
余は渡日以來ポリタミンを愛用してゐるが、疲勞を防ぐに驚くべき効果があり元氣を増し、健康感を漲らせる。
余はこの榮養劑を發見し、提供した科學者に敬意を表したい。
ポリタミンの特長は、香味よく萬人向な點にある。運動家のみならず一般に廣く本品の愛用を極力推奨する。

健康と强肉(册子)御申越次第進呈

發賣元 大阪市東區道修町 武田長兵衞商店
製造元 大阪市東淀川區 大五製藥株式會社

チョコレート入の美味なる强壯劑

新發賣

錠劑のポリタミン

小瓶入 1圓20錢
大瓶入 2圓

●疲勞し易き人 ●血色惡く・元氣なき人
●食慾進まぬ人 ●産前産後，冷え性の人
●肉や卵を食しても滋養の得られない人

に對するポリタミンの補血强壯の効果は既に430名の醫學博士の推奨するところ

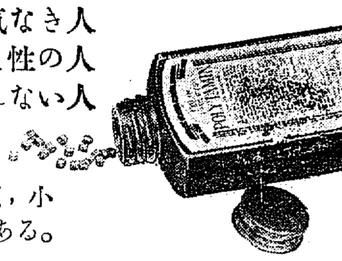

今回新發賣のポリタミン錠は，味頗るよく，小兒婦人にも歡迎され，携帶用にも便利である。

31—1201(O)

ヘチマクリーム

の空函からこんな立派な賞品が

問題

懸賞

この姉妹の花嫁は何歳でせう?(昭和六年現在)

持參金付の花嫁人形と數々の嫁入道具を進呈

しとやかな姉人形は語る

私の名はヘチマコロンと申します。硼酸性乳液・ペクチン・ヘミセルローゼ等、微妙な美肌作用をもつ、へちまの水から發明したヘチマコロンが世に出た大正元年に私も一緒に生れました。
ヘチマコロンをお化粧下に、白粉のとき水に、お髭剃のあとに、蒸タオル等に毎日御愛用になる皆樣にお嫁入することを大變嬉しく存じます。

モーダンな妹人形は語る

私は姉さんより二つ年下のヘチマクリームです。姉さん同樣ヘチマクリームで磨いたこの美しい肌を見て下さい。アレ止めやお化粧用にヘチマクリームをお用ひになりますと、常に變へない若々しさ、美しさを持つことが出來ます。お嫁入りのことを考へますと人形ながらも胸が躍ります。斷然・私を愛して下さるモーダンなお方からの御申込を期待して居ります。

御正解者の方には抽籤でこんな立派な賞品を差し上げます 奮つて御應募下さい

特等	花嫁人形(硝子箱入)(身長約二尺) 持參金拾圓債券付	一人宛	二名
一等	上等三ツ重總桐箪笥	一本宛	五名
二等	大型姿見鏡臺	一臺宛	十名
三等	銘仙五枚組座蒲團	一組宛	二十名
四等	象嵌入ヘチマ特製青銅火鉢	一個宛	五十名
五等	蒔繪上等針箱	一個宛	五十名
六等	特製洗面器	一個宛	百名
七等	ヘチマベーラム(八十五錢瓶)	一本宛	五百名
八等	ヘチマコロン(三十錢瓶)	一本宛	一千名
九等	ヘチマクリーム旅行用	一個宛	二千名
十等	花嫁寫眞入化粧石鹸	一個宛	一萬名

應募規定

用紙…ヘチマクリーム御愛用の印として御使用濟のヘチマクリームの空函を送つて下さい。
書き方…空函をそのまゝ折疊んで裏面へ姉妹の歳と、ヘチマクリーム御買求めの店名と、この廣告御覧の新聞名とあなたの住所芳名を必ず御明記下さい。
送り方…空函は何枚お出しになつても差支ありませんが、その一枚一枚に必ず前記の通り御記入の上、開き封にし二錢切手を貼つて御出し下さい。
宛名…東京市日本橋區橘町一丁目 本舗 天野源七商店花嫁係 (ヘチマコロン・ヘチマクリーム)
締切…昭和七年一月末日
抽籤…昭和七年二月中に嚴正に行ひます。
發表…三月中旬本紙上
賞品…の送料は凡て本舗の負擔です。

販賣店各位へお願ひ

愛用者の便宜を計るため、販賣店各位に於てこの容器の空箱を取りまとめ、御送附下さいますやう御願申上げます。抽籤の上賞品を贈呈して感謝の意を表します。何卒この企に御賛同の上、御後援の程を切に御願ひ申上げます。空箱三十枚を一組とし千組毎に對して左記景品抽籤の上贈呈いたします。

一等	國產優良蓄音器	一臺宛	三名
二等	象眼入ヘチマ特製瓢型青銅火鉢	一個宛	十名
三等	純毛セーター	一枚宛	二十名
四等	ヘチマベーラム八十五錢瓶	一本宛	五十名
五等	ヘチマコロン 大瓶	一本宛	百名
六等	ヘチマコロン 小瓶	一本宛	殘全部

本舗 東京日本橋區橘町一丁目 天野源七商店

室內裝飾設備の完備した南鮮唯一の西洋料理店は好養軒であります

釜山府本町三丁目(電話一〇七・六二七番)

好養軒

特に新鮮なる生魚を調理致します

養鶏飼料

◎商報、說明書、見本 御一報次第御送附申候

釜山大倉町一丁目 今城商店(飼料部)

上絹糸製

カスミ網

優良品豐富ト低廉

小鳥用 特價品 高六尺 長二間半 二圓 / 高サ六尺 横巾三間 三圓也 / 高サ六尺 横巾五間 五圓也 / 高サ九尺物 各種

タカ笛 一個 三十錢也
兎網、雁鴨用各種
(定價表贈呈)
鳥モチ・アリ

漁具獵具問屋 吉備商會
京城府永樂町二丁目 電話本局二一一四番 振替京城四三二八番

入院隨意
京城府永樂町二丁目 電話本局二一八三番
酒井婦人病院 酒井二郎

冬物は川浪 卸と小賣 京城本町四丁目 電話本局二三五八番 振替京城四千番

●受驗準備は頭が第一である●頭がボンヤリしたりクシヤクシヤしたりして學課の進まぬ時にはすぐノーシン出來る●ノーシンは頭脳明快劑で必要缺くからざる必携藥なり●論より證據すぐ試みられよ

昭和七年 ライオン日記

ライオン齒磨本舖發賣

近代的內容の充實!

寢る前にはライオン日記とライオン齒磨をお忘れなく!

中形 定價八十錢(送料四錢)
小形 定價五十錢(送料八錢)
普及版 定價十五錢(送料二錢)

東京市淺草橋際 振替口座東京四八三五五番
大阪市東區博勞町三 振替口座大阪二番
名古屋市西區桑名町

153—6.12

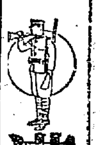

滿洲の不安は皇軍が掃蕩
老衰不安はトリカピンが一掃

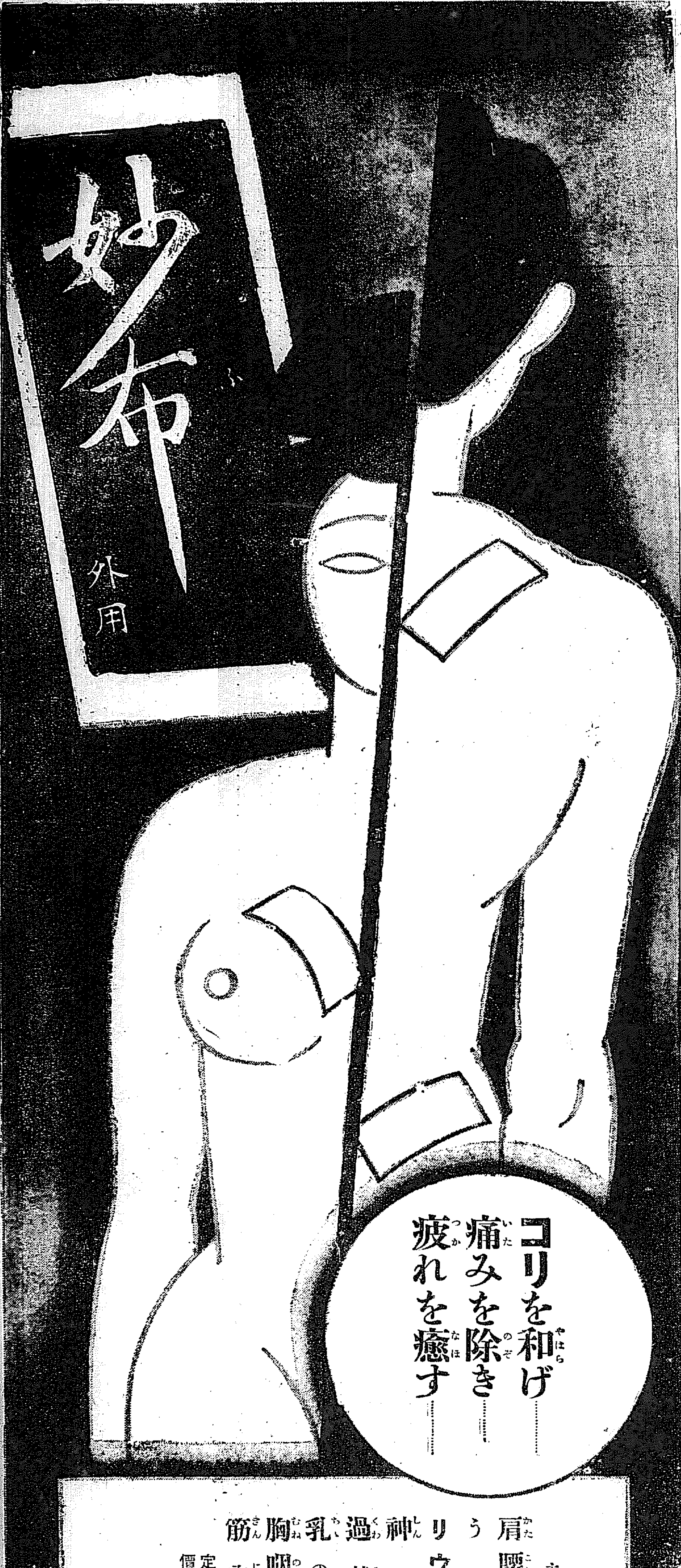

主治効能

肩腰のコリ
うちみ
リウマチス
神經痛
過勞の痛
乳のコリ
胸咽喉の痛
筋肉の痛

定價 二十錢 三十錢 五十錢 一圓

全國到る所の藥店に有ります

本舖 株式會社 渡邊輝綱藥房

東京市麻布區飯倉町廿一番地（電話青山二六二七番・振替東京四六〇七番）

6—31

胃腸疾患を……
肺結核を……
肋膜炎を……
發育促進を……

專賣特許

完全な麥酒酵母製劑

エビオス

この一劑に托さるべし

榮養と治療に驚嘆すべき效果ある完全な麥酒酵母劑とは、廿數種の酵素と、ヴイタミン各種と、蛋白質、グリコーゲン、カルシウムと燐、鐵等の要素が少しの變化もなく存在するものであつて、エビオスはその唯一のものである。

而して酵素及びヴイタミン或はグリコキニンは、器官、細胞を活潑せしめ、根本的に胃腸の作用を高める、故に消化力、消化液の分泌、吸收力が著しく增加し、胃酸過多、慢性胃腸加答兒、消化不良等が治癒する。この結果食慾は旺盛となり食事が美味となる。

胃腸の障害が回復し、食慾が增進するだけで、結核性疾患の治療は七分の成功であらう。エビオスには尙又ヴイタミン各種、ホルモン、カルシウム等うつてつけの榮養要素が含有されてゐるから、治療と榮養の二重作用が理想的に行はれ、熱は階段的に降下し、盜汗は止まり食慾は回復し、體力が充實する。

乳兒及小兒には是非エビオスを與へる必要がある。發育榮養要素は骨格、智能、體重を速く程增進せしめるに唯一の無二のものであるからである。

若しエビオスと同一と稱する酵母（ヘーフエ・イースト）劑を試みた經驗があれば、それは酵母劑のほんの一部の效果を知られただけであらう。眞の偉大な酵母劑の效果とはエビオスによつて始めて知ることが出來るものである。

粉末一〇〇瓦 三十三日量＝一圓七十錢
錠劑一〇〇錠＝一圓三十錢
全國藥店にあり

說明書進呈

發賣元 大阪市東區道修町 田邊五兵衞商店

B 146

節婦實傳 維新俠艶錄 （140）

橋爪彦七氏作　竹内静古氏畫

出師（十六）

そして彼は聲色を勵まして云つた。

『恐れ乍ら和睦などとは思ひも寄らぬ事、元來長州は禁裡御所へ對し奉り畏れ多くも弓を引きあまつさへ闕門を向け奉るの大逆、天人ともにいれざるの罪にござります。それは臣は君を以て心とし、君は臣を以て體となし給ふ君安ければ即も國安らかなりと心得申す。いま長州君感を體せず叡慮を存せず、狼戻の身を以てみだりに暴逆を恣になす、早く神明の天誅をまねき、ひそかに敗亡の滅亡を期するものか。悖逆な不臣の徒は一時も早く誅伐して國家百年の計を樹てねばなりませぬ。然し臣等斯くてある中は、御安堵あつて然るべく、すみやかに賊徒を退治し、宸襟を安んじ奉るでござりませう』

さすがは——と並居る人々に、强い反感と憤怒が湧いて來た。

時に會津中將松平容保は目を小がらして長州一味の殿上人を睨まへながら壯重反句調で、

『不肖京都守護職を承はる、逆臣は誰を逃らさずして誅戮仕りまする。和睦なんどは一切無用、又御遜辭など以ての外でござる』

かくするうちに——

『出火——出火でござりまする。出火でござりまするぞ！』

と。禁苑にあたつて叫び聲がおこつてきた。

人々は、また新におびえを感じなければならなかつた。

火は丸太町通りの鷹司邸からおこつて、折柄の寒風にあふられ、忽ちにして九條殿を焼き掠ひ、四邊の公卿屋敷を焼き去つて、渦卷く黒煙は天にもうし、ぐ速の舌は洛中を一なめにするかと見えた。

その時に當つて、堺上には、宮廷にもー〈、二條關白、中川宮、一橋慶喜、松平容保、松平

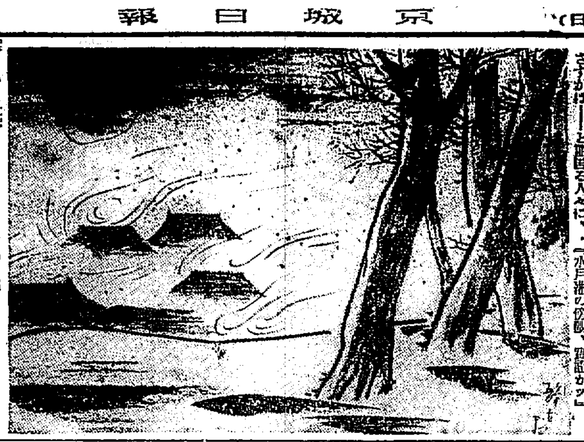

定敬卿側に侍して萬一の難を守る……

混亂と騒擾と——御所は火の附いたより一層の騒ぎとなつた。

『申上げます』

と、舍人の一人。

『只今長州は蛤門に突進いたしました。松代藩は抗戰の色なく、唐門また危險との報でござります』

『よろしい』

と、更に動ぜぬ會津中將。

注進の報は又續いた。

『申上げます！』

『うむ！』

『水戸藩は傍觀して唐門口を防ぎませぬ！』

この時である。

『なに？』

と、眉を動かしたのは德川慶喜であつた。

『水戸藩の傍觀、寶證か？』

顏色鋭く、舍人の顏を睨みつけた。

『相違ござりませぬ』

『うーむ、さては水府……』

と、眼をいからせたが。

『御免！』

『お、いづれえ？』

と、呼び止めたのは會津中將であつた。

『餘りと申せば云ひ甲斐ない。腹臣みづから陣頭に立ち申す！』

云ひ切つて、そして、腹臣はツ——と御前を辷り出た。

かゝるうちに、猛虎の様にたけり狂ふ長軍は、大呼猛突して時に宮中に侵寇しようとして來た。

入れじと防ぐ會桑の必死！

七轉七合！

こゝを先途と揉みに揉んだが、味方は敗軍の殘兵である。いまこそ——眞に今こそ、會桑二藩の命運がつい之ようとした時。

蛤門より進み來た三百人の薩兵これこそ國都の精鋭である。

南を待して、長軍の疲れを見てゐた薩兵が、萬れ！進め！と命を下した一瞬なのである。

酒は天佑　龍山　石原吟釀

平壤甘栗

◎内地送りは特に便宜の御取扱ひ致します
◎地方へは通信販賣を致します

京城本町二丁目　奴　堂　電本二六五二

澤庵の漬け方

鹽は惡いのを使ひ　糠は上等のを使へ

おいしい澤庵の漬け方として……の順序から申しますと、大根のそ方ですが、大根の葉を切つてよく水洗ひし、頭を南にして日當りのよい所に縄で十本位づゝ吊り下げて約十日間も干します。もし外で干す場合夜は筵などをかけて凍らぬやうにします。そこで漬けるには悪い鹽と上等の糠を使ふ事がその秘訣です。悪い鹽は漬物のすつぱくなるのを防ぎ、上等の米糠は大根の甘味を増すからです。鹽は上等ほど重く、米糠は上等ほど軽いといふ事も知つておく必要があります。漬け方の標準として四斗樽一つの分量は干大根十五貫、鹽三升、米糠七升位の割合ですが樽は探め熱湯で洗つて干しておき米糠と鹽はまぜ合して漬糠を作りこれを樽の底に少し振り大根を隙のないやうに並べてよく押しつけ、又漬糠を振り大根を並べます斯く段々に漬込み、一段毎によく踏みつけて隙のないやうにする事が大切であります。重石は大根の重さと同じ位が適當で一ヶ月もして充分水が上つて來た時に半分位の重さに減じます。なほ味付に古米干し柿の皮とか昆布の頭や尾などを漬込みますが、最も簡單で美味しくなるのは一樽に白砂糖を百匁から二百匁位を糠とまぜて使ふ事も澤庵漬けの一秘法であります

派遣軍慰問に雑誌

——千葉縣白濱青年團の美舉

千葉縣長生郡白濱村の青年團、白濱青年協進團では、滿洲派遣軍の慰問品を送るのに、會員の青年達が集つて、幾百協議したが、歯刷子や石鹸のやうなものは、送る人も多くて、一人で歯刷子を六本も貰つた兵隊さんがあつたといふ様な話もあつたので、『何か兵隊さんの心を慰める様なもの、一個の品を一人でしか使へないといふやうなものでなく、利用價値の多い明らしいもので効果満點のもの』と苦心惨憺、名案の出しつこをやつだが、結局十三對一どころなく、滿場一致で、雑誌『キング』を送らうといふことになつた。

○

そこで團長の片岡仲志君から、醵金の全部を東京の講談社へ送つて、早速『キング』を註文したが、派遣軍の勇士達が、血肉を削るやうな軍旅の暇に、この雑誌を繙く、固い心の底からの慰藉に感激する有様が、手に取るやうに想像される。

數十冊の『キング』が彼方からも此方からも奪合ひになつて讀まれる景況が涙ぐましく想像される。それにしても派遣軍慰問にキングの様な雑誌を選ぶことは、青年達の名案といふよりはその赤誠に感激せずには居れない。

新年號雑誌　オマケ七ツ！　幼年倶樂部

△新年號雑誌中でも、スツカリ幼年兒童お氣に入りの本誌は、いよ〳〵圖に乘つて大アンパツ、大勉強の爆彈投下他誌の顔色なんて、まるで鼻もひつかけない斷然振りだ。

△骰子に特別の工夫をした、新案双六『世界早まわり競走』キユーピーや金時などをドン〳〵打出す新案大砲バスケツトボール、ニハガキ其他全てゞ七つのオマケ、これだけでもう子供達は書店の店先を離れまい。

△文字の讀めない子供でも、このオマケには充分惹きつけられる。況んや幼稚園小學校の門を潜る子供には、魅力百パーセント。

△それでも興味の一面には、教訓の意義を失はないのが、此雑誌の身上だ、巧みに面白さの中に織込んだ教育の效果は、教育家ならずとも多大の好感がもてる。

△呼物の一つ寫眞物語『忠神鳥』は、やはり大受けに受けてゐるやうだが費用や勞力を惜まぬ行き方は、『素晴らしい』と申すより外はない（七日發賣本號定價五十錢）

雛段式美裝一打函出づ！

御歳暮の御贈答には　これとお決め下さい

花王石鹼四十餘年不斷の苦心は、原料の精製から生産工程の隅々に迄徹底して、飽迄お客様本位の精進に沒頭して居ります

いま欣然として市場に贈る新考案の打函も、徒らに奇と贅を追はずして　しかも豪華に美くしく、充分の工夫を凝らしました

贈る方には　豪華で立派な贈り榮のする化粧函となり
頂いた方には　後々までむだにならぬ工夫が凝してあり
店頭では　卽座にお客樣の眼を惹く飾台となります

一圓廿錢（一打函）
六十錢（六個函）
三十錢（三個函）

各函共いづれも美しい熨斗紙がついて居ります。

東洋第一
花王石鹼

純粹度九九・四%
正價一個十錢

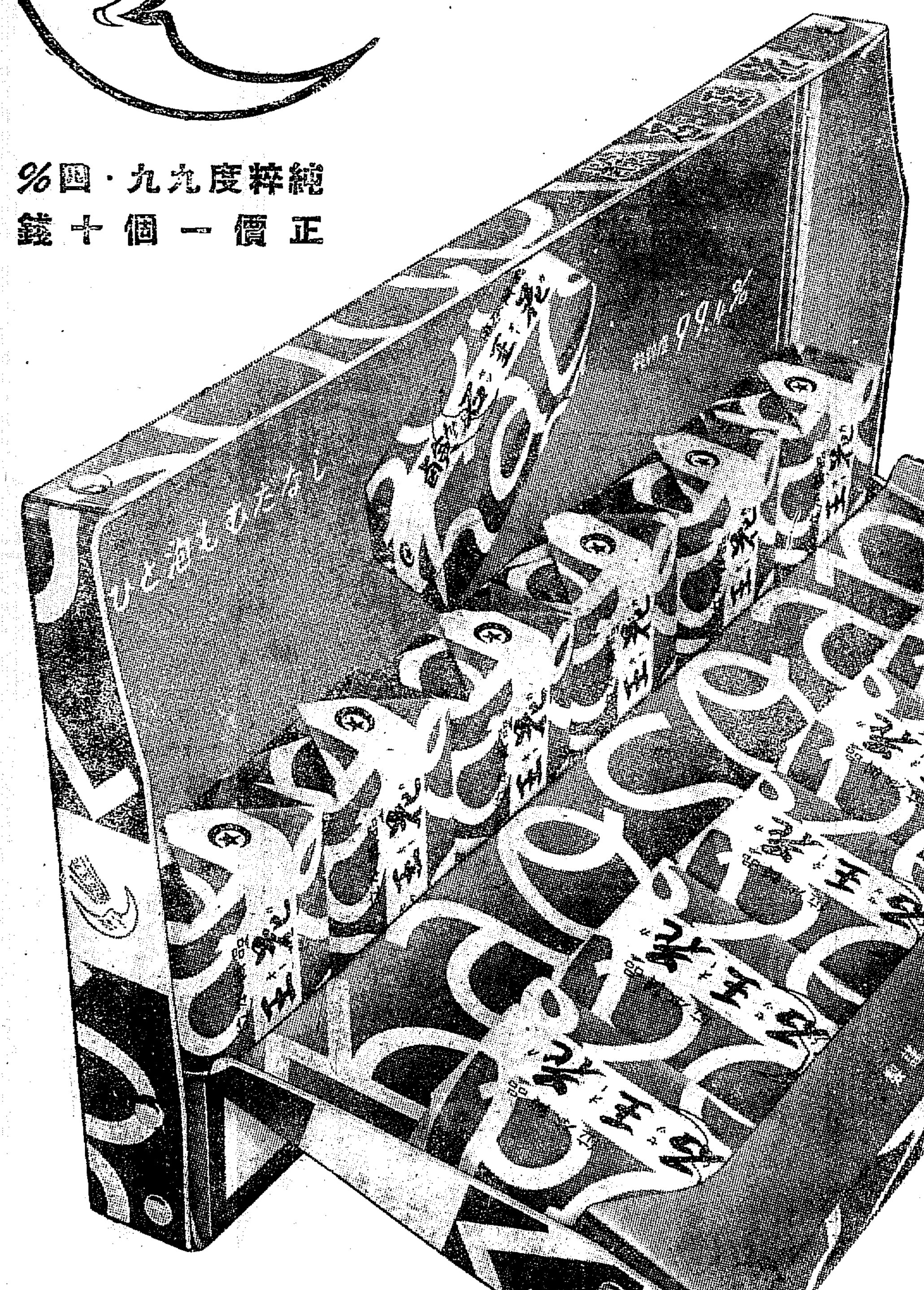

本社　東京市日本橋區馬喰町
大阪支店　大阪市東區横堀
花王石鹼本舖　株式會社長瀬商會

街頭雪景

けふ府廳前で

精神病の話（一）

京城醫專教授　杉原滿次郎

精神病の一般的に（分類乃至致病）を詳しく述べるとも全く無益と考へます故、唯諸君が精神病者に對して如何なる考へを持つて居られるだらうか、恐らく少からざる誤解があるだらうといふ事を指摘し又我々精神病専門醫の立場を少しく述べたいと思ひます精神病といへば勿論醫學的の病名で、未だ幾分病氣らしい、同情すべきものであるといふ感がありますが、これを普通に狂人といつてしまへば、唯それだけで直に狂暴そのものは恐怖すべきもの、排斥すべきもの、全然無理のもの、廢人といふ樣に

響きます

しかして一般からは精神病者が如何なるものであるかといふことが少しも理解せられないで、唯徒らに排斥的の態度を向け、精神病院を直ちに刑務所の如く想像し又我々精神病醫を獄舍の番人位に心得られて居るではないかと考へます筆者は斯かる方面の事に就て特に御話したいと思ひます。精神病者を狂暴極まる恐怖する事は勿論一面の眞理であり、充分に警戒して危險から遠ざかる樣に力むべきではありますが、一方精神病者といへども決して狂暴な者ばかりではなく

狂暴なる

疑問があつても適當な處置法さへ講ずれば左程恐れる必要はありません、精神病院を直ちに刑務所と同樣に想像せらるる事は甚だしい間違ひでありまして、精神病院に收容した患者中に狂暴そのものが果して幾人あるでせうか、換言すればいはゆる精神病者は入れて嚴重に警戒しなくてはならぬ者が果して何人あるでせうか、これに就ては諸君が恐らく意外とせられる所でせうが、斯かる狂暴患者は十名中に一人あるかなしで現在大學病院の精神科には約五十名の患者を收容してをつて、その中で狂暴で實際我々が困るのは僅か

四五名に

過ぎず、又病者としてもかゝる者をこれ以上收容する事は設備上不可能であり又その必要を認めません。然らばその他の大部分は如何にしてゐるかと申しますに、これ等は至つておとなしい者で、一寸素人目には、これが、即、これ等の患者の中には非常に將棋の上手な人もゐますし又歌や俳句の秀れた人もゐます、かく精神病者も一概に狂暴無智なものと考へて貰くと大變に間違ひであります

でありまして、精神病者にも狂暴で手のつけられない樣な

興奮を呈

する者からおとなし過ぎて始末に困る者までの種々の特徴があるのであります。次に精神病の概念といふ意味で少しく症狀を述べて見ますに、精神病者とは一口にいへば常人の考へ方及その行爲が常人より遙に突飛であり、過劇であり、或は甚だしく遲鈍であつたりして到底常人が常識で考へられぬ樣な又耐え得られぬ樣な事を平氣でいつたり、したりする者を云ふのであります

職業の選擇は體質も考へて

適せぬものに就けば不愉快な上進歩がない

同じ職業に從事してゐても、その人々によつて、その能率をぐつと增進さす人と、それ程でもない人とがあります。つまり一口で云へばその職業に向く、向かないにあるのです、それは一に好き嫌ひ又は體質の具合によるもので、いざ職業を選擇するといふ場合、そこによく自己の體質の具合や、好惡の精神狀態を考へて見る必要があります、勿論今日では就職率が大變困難なため、それ程の自由な選擇をしてゐる暇はないのでせうが、しかし同じく職業を持ち、その職業によつて、一生を託さうと思ふ場合、そこには、一旦就職した場合その職業に全心を打ち込み得るだけの自分に合つた職業を求めるのが、自分を伸ばし、能率を高め自分を築かせ、同時に身體を傷つけないと思はれます。こゝに身體的障碍の人と精神的障碍の人の就職してはいけない職業の主なるものを擧げて見ませう、先づ身體的障碍の方として

●全身的疲勞には——指物師、大工、看護人、海員、車夫、紡績女工、料理婦、家政婦、體操女教師、乳兒保姆
●脚疾には——農夫、門番、電機工、彫刻家、機工、錠前工、指物師、屋根工、製菓工、看護婦、料理屋給仕、寫眞師、麵類處、洗濯婦、女商子、女店員、女給、料理婦
●眼疾——石磨、錠前工、指物師、桶工、大工、左官、旋盤夫、皮鞋工、看護婦、料理婦
●脂手——金細工、機械工、時計工、鍍金工、レンズ工、電機工、床屋、屋根工、菓子、裁縫師
●不器用——器具工、鍛冶工、指物工、機械工、齒科技工、左官工、指物師、旋盤工、床屋、美容婦、幼稚園保姆
●身體動作不敏——屋根工、運轉手、料理屋ボーイ
●皮膚病——印刷工、菓子工、帶工、塗油工、化學工、上塗工、手皮工、湯工、洗濯婦、染色工、塗工、寫眞師
●癲癇——植字工、印刷工、運轉手、機械工、鉋工、大工、凸版工、電機工、左官、床屋、建築師
●近眼——交通從業員、測量
●色盲——レンズ工、硝子工、床屋
●オフセット印刷工、塗工、美容婦、臭服師
●難聽——樂器工、時計工、屋根、料理ボーイ、動力作業
●惡臭——床屋、齒科醫、女給
●發音障碍——商人、菓子、女給
●レウマチス性——漁師、農夫、大工、動力作業、洗濯婦、染色工
●肺病——塵埃多く、酸、瓦斯、蒸氣を高溫又は低溫中に扱ふ作業その他の仕事のこと
●心臟病——飛行家、運轉手、大工、鐵造工、石磨

さて次は精神的障碍で

●計算能力の障碍——レジスター、製本工、工具工、指物工、料理番、菓子、車掌
●理解力の障碍——彫刻師、植字工、寫眞工、活動技師、印刷工、商人、器具工
●仕事にムラがあり勝のもの——漆工、機工、冶金工、蒔耕、指物師、紡績工
●忍耐、用心のないもの——時計工、精密機械工、印刷工、看護婦、蒔耕
●濃縮性に乏しいもの——製本屋、美容婦、洗濯婦、菓子工、料理屋、醫院勤め
●社交禮式の拙なるもの——商人、寫眞師、床屋、看護婦、女給、菓子、美容師
●意志力の乏しいの——飛行士、動力車手、火夫、海員

もつともこれらのことは總て決定的のことでなく、その本人の盡瘁次第でどうにでもなるものです。で自分がそれに向かないと思つてもどうしてもやり遂げねばならない場合に、それだけの心を持つてやるべきです、以上は大體の不適當なものだけで、要はこちらの氣持一つ、注意一つで、やつていけるものです

年齢別に見た飲酒の影響

廿歳の死亡率が四十歳に相當する

酒の害はその人の體質によるといはれてをります。即ちいくら酒をのんでも平氣で長壽を全ふする人もあり、現在百歳以上の高齢者でも毎晩々酌二合位かゝさない人がある位です。これは酒の害が體質によるよい證據といへませうが、ここに考へなければならないのは酒の害を受けるのは勿論體質によりませうが、そのやうに酒の影響を蒙らない人は少いとみるべきでせう。ずなはち年齢別に見た飲酒不飲の死亡率

年齢	飲酒	不飲
二〇	〇、〇六〇	〇、〇四〇
二五	〇、〇六五	〇、〇四二
三〇	〇、〇六九	〇、〇四五
三五	〇、〇七〇	〇、〇五〇
四〇	〇、〇九〇	〇、〇六〇
四五	〇、一〇〇	〇、〇八〇
五〇	〇、一六〇	〇、一二〇
五五	〇、二五〇	〇、一七〇
六〇	〇、四〇〇	〇、二六〇

このやうに飲酒する人は不飲の人に比べて死亡率が高いのであります。つまりこれがやはり酒の害である事を證明してゐる譯であります。殊に若い間は大してといつても三十五歳位迄の差右のやうに二十歳において〇、〇六に對する〇、〇四、三十五歳において〇、〇七に對する〇、〇五位の差ですが四五十歳以後において著しく酒の影響が大きい事を示してをります。なほ飲酒者廿歳の死亡率が不飲者四十歳のそれに相當してゐる事に徵みてもそれがはつきり分ります

家庭重寶記

◇…蜜柑の皮

これからはどこのお家にも蜜柑の皮が澤山に出ませうが、その一きれをでも決して捨てゝはなりません。第一に、お風呂をたてる時蜜柑の皮を布袋に入れ、風呂桶へ浮かして湧かしたお湯は非常に身體が溫つて決して湯ざめのするやうなことはありません。そして皮膚がつる〳〵してキメがよくなります。第二に、皮の外がはだけごく薄くはぎ取つて大根や人參とともにせん切りにして酢の物をこしらへますと、いゝ香りといゝ色とで實に氣の利いたお料理になります。第三に、小蕪やキャベツの一夜漬けをする時、前と同じやうな皮をきざんでふり込むと、何ともいへない風味になります。第四は糸に通し、日に乾してからく〳〵にし、うどん、そば、または味噌汁その他のおからみに用ふると食慾を增しますし、夏までとつておくと極上の蚊いぶしになります　第五は咳の出る時、蜜柑の皮を生のまゝ半個位よくかんで食べますと胸がすつとすいて輕い咳なら面白いやうになほります

◇…塗物の臭氣

これからお正月にかけてお椀、お重箱等を新らしくお求めの方も澤山ありませうが、新らしい塗物のあのいやな臭みを取りますには豆腐のおからを溫め（あまり熱くしては塗の爲いけません）お椀なりお重箱なりに一杯につめて四五時間おきます。一度でぬけない時二三度くり返すとすつかり抜けます又濃い米のとぎ汁を前同樣に一杯盛つて置く事を二三度くり返してもとれます。日數をいくらかけてもいゝ場合には米櫃の中に半月以上さし込んで置くと臭みがなくなります

◇…かな物のかなけ

鐵瓶その他のかなけを取るにはさつま芋又はざくろの皮を入れてたく〳〵煮るかするときれいにぬけてしまひます

◇…澁柿を甘くする

澁柿を家庭で極めて簡單に甘くする事が出來ます。酒屋からしようちうを五勺でも一合でも求め、澁柿のへたをさぶりと漬してすぐ引上げ瓶その他の器へ順々にならべて上つかりとふたをして一週間ばかり捨てゝ置きます。これだけの事でどんな澁柿でも間違ひなく澁がぬけております

鐵路の人生（十七日から喜樂館上映）

ラヂオ

JODK＝十五日（火曜日）

午前一〇時三〇分　氣象概況、各地天氣概況　仁川觀測所發表
同一〇時四五分　料理獻立『鰯水だき』　京城女子實業學校
正午　時報　ニュース　日用品値段　京城府營發表
午後〇時二〇分　講演『一休と江川屋』　筑波さかゑ
同一時〇分　家庭講座『[illegible]』（二）　[illegible]
同二時一五分　修養講座『[illegible]』（二）　[illegible]
同二時四〇分　ニュース、公示事項
同五時四五分　ラヂオ體操、職業紹介事項、今晩のプログラム發表
同六時〇分　子供のための音樂　一、ハーモニカ合奏（イ）祝婚行進曲（ロ）カルメン序曲二、ピアノ獨唱バラーデ平山孝志三、獨唱君よ知るや南の國白雲福四、混聲合唱（イ）子守唄（ロ）靜かなる頭へ（ハ）秋の夜　京城師範ソグネルッサイティ　指揮　吉澤　實
同六時三〇分　ラヂオ學校『地理の學び方』（一）　京師附小　平田庫太郎
同七時〇分　ニュース　公示事項　翌日のプログラム發表
同七時三〇分　講演『ザメンホフ祝祭に就て』　大山時夫
同八時〇分　運動競技、朝鮮新聞社主催アマチュア拳鬪大會狀況（長谷川町公會堂より中繼）
同九時〇分　ラヂオドラマ（A）深川木場閣作京盤（A五號宮宮運作）　撮景、ある洋品店、時夜
配役　店員　英一　太郎／同　吉　瀨戶日出夫／同　武　若井信生／同　仁　南　建／客　[illegible]／女　[illegible]／主人　中　大山　[illegible]
その他ラヂオの日東子
同九時二五分　氣象概況、時報、仁川觀測所發表
同九時四五分　演藝『女人[illegible]』一席　[illegible]

梗概と放送する人

料理　午前一〇時四五分
▲材料『鰯水だき、橙酢』鰯十尾、葱五本、橙一ヶ、醬油

講談　午後〇時二〇分
一休と江川屋　筑波さかゑ
一休の幼時、禪門に入つて宗順と改名されましたが生來の奇智頓才に長け或夜廟に行かうとしてフト奥の間を覗くと師の和尚が[illegible]の麹漬を嘗てゐる最中、翌日宗順は素知らぬ振りして池の鯉を捕へ鍋汁をして徒弟一同で喰べてゐると師の和尚に大變叱責せられるが宗順は却て師の和尚を散々にやり込める　或日の事京都の三要人の一人江川屋太郎左衛門から狂歌が屆いた。開封して見ると明日は母の十三回忌であるから香奠御師に參求されたいが其の前供として他の者は無用で是非宗順を召連れて貰ひ度いとあるので和尚は早速宗順を連れて江川方に乘込んだが此處で僅か八才の宗順が江川屋太郎左衛門を相手に暢習問答をして相手をへコますと云ふ一席

ラヂオ學校　午後六時三〇分
地理の學び方　平田庫太郎
師範の先生方の受驗講座も讀術、國語、綴方、理科を終へて今週は平田先生の地理のお話です　お話は尋常五、六年生に對して地勢、產業、交通等に區分して分り易い樣にお話を致します

講演　午後七時三〇分
ザメンホフ祝祭に就て　大山時夫

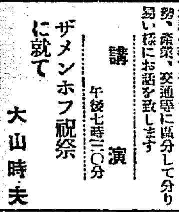

世界語エスペラントの創始者ザメンホフ博士がポーランドの一都邑ビヤウストクにおいて呱々の聲を擧げた記念日であります　ザメンホフ博士のその功績を思ふ時私共はこの博士の生誕日を祝し且つ意義あらしめたいと祈願するのであります。その意味において今夕は同博士に就て若干のお話を申上げることに致します

運動競技　午後八時
アマチユア拳鬪大會
絶近における拳鬪熱の勃興は驚異的なものがあり拳鬪を解せざるは近代人の資格を有せざるが如くに迄云はるゝに到りましたが今回朝鮮新聞社の主催と半島選拔東の對抗大會が開催されることになりましたのでDKとしては最初の中繼として肉彈相打つの壯觀を直接お耳に入れる事になりました　火花を散らす肉彈戰は聞物であります

雪ノ日（四）

昭六ノ女話第十二話
岩本善併文
岩本正二畫

將棋新手合（六）

於東京市本郷　満留木將棋所
（圖は九八香迄の局面）
左香落　△六段　飯塚勘一郎（東京）　▲四段　鈴木敵一（東京）

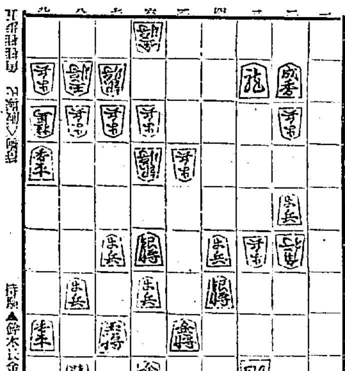

持駒▲鈴木（金步）

△八一桂　▲三六銀　△八六桂　▲同　玉
△六九龍　▲九三香成　△同　步　▲同香成
△八四玉　▲七五角　△七四玉　▲六五金
△同　玉　▲七七桂迄にて鈴木氏の勝
（同　▲八五桂　△同　銀　▲同　銀）

（溝呂木七段講評）（下手）三六銀と自陣の紙を消し、手持ちするのは強い手である
（上手）八六桂と打ち捨て逃避するのは、詰みが自玉へ廻るので無理であつた、茲は四一步と一旦打つて自陣を守る處である
【總評】本局は、上手力殷初、二飛廻りの殺氣戰を採りしを、下手方は殷々とこれを咎める方針で、七七角引きの戰法を採りしは當を得たる手段であつた。而して中盤戰において上手方は敵の端攻めを受けて小敗を得たるも、敵の二二成香の欲、強く八四步と突き敵を指し切り形に導く瀬を逸し、三八歩と迫まつたのが惡手のため、下手方に巧みなる應酬を蒙つて遂に敗られたのである。

えんげい

昭和の小町現る!!

昭和の小町選　全國から集つた評判美人六十三名が鮮明なグラビヤ版刷で講談俱樂部新年號附錄についた。到る處で大評判！

菊水にバー新設

最も上品で、客應なカフェーとして定評がある明治町の菊水は、今度階上にバーを開設し、各國酒を豐富に取揃へ料理部と共にサービスに力を入れると

バー・ナナ開業

明治町二丁目美容院前にバー・ナナが出現、カクテール、日本酒、和洋料理もお需めに應ずるしお客本意にとある、顏ぶれを見るとかよ子、おせい子、淳子の舊顏觸れ、人に使はれてゐる氣でなしに自分自身をはげまし三人心を合してサービスに力を入れて行くと

中央館

（十五日から）▲『[illegible]』て日活の日和とか『全六卷』、フォック社作『近代結婚風景』八卷、歌川八重子主演▲大谷友三郎、松浦築枝主演▲『影武者』全九卷

旗
カタログ進呈
龜屋旗店
京城黃金町一丁目　電本五一八五

歳末の御進物にはどこの御家庭にも喜ばれる
祐
キッコーユウ醤油
十六リツトル詰一挺に付　福引券一枚進呈

新發賣
資生堂日用石鹸
一般御家庭用として斷然他を抜く品質と値段
二ヶ入一箱十五錢
東京銀座　資生堂

醫學博士　武田正房
武田產婦人科
京城府明治町二ノ八二（浪花館前通）　電話本局[illegible]

便秘性の乳幼兒に
マルツオエキス
通じが付いて丈夫になる唯一無二の榮養劑……
詳細說明書見本進呈
株式會社　和光堂
全國藥店食料品店にて販賣　和光堂製に御注意

財界への影響

【東京電話】金再禁止の影響は左の如くみられてゐる

紡績界 …再禁止を最も要望した紡績界就中大會社はすでに再禁止を見越し原棉手當を濟してをり、輸入棉花は六十五萬俵を越えてゐるから來年一月までの所要を充たすに充分。從つて再禁止による手持原棉花の暴騰による利得は莫大であり、當分業界は好景氣に惠まれるが、手持原棉消化後は原棉輸入に大支障を來し好景氣も一時的に終らう

爲替相場 爲替相場は低落は四十ドル乃至三十五ドル迄の間に暴落せんと傳へらるゝも、一面英國金本位停止後流出せる正貨には貿易決濟外のものもあり、これが投資の途なくドル貨のまゝ所有されおるもの多額なるべく、内地金融事情の結果爲替相場は意外た[illegible]

農村經濟 …諸物價狀況を現はさうともいはれる。農產品價格騰貴の急なるに反し、農村負擔の輕減は遲々としかも農村負債の因たる租税六十億に對する負擔は少しも輕減されない。生糸輸出の增加による養蠶方面の潤ひも米國の不況に全く期待されない

保險界 …一般的好景氣により、海上保險も荷動き增に伴ひ有利とならう

電力界 …會社によつて異なるが電力會社は四億圓の外債を有し、再禁止の結果爲替關係に依りその元利拂ひに損失を生じる怖れあり。この點日本の信用維持に努める必要がある。たゞ產業勃興して動力の使用增加がすれば電力界も活況を呈しやう

製紙界 輸入パルプ騰貴で二十五割五分、減產に惱む製紙界は有利

鐵工界 印度銑鐵騰貴を防ぎ得内地銑鐵ストックを輕減する外、社債借入金の負擔輕減に經營は有利となるも消費は增加を期待し得ぬ

燃料界 石炭は輸出促進に有利、石油は輸入國内產業活況に有利、石油は輸入に打撃を與へ製品値上りを來さん

製粉界 …現小麥輸入高は約七十余萬圓で今後輸入原料高とならうが一時は手持原料に[illegible]

海運界 …ポンド下落による海運界收入減二千八百萬圓が除かれ社外船、社船共一息つかん景氣を見ん、日本を中心とする國際間物資の流れの減退となりはせぬかが憂慮されてゐる。

各市場立會中止
買氣沸騰＝相場爆發で

株式

東京 政友會内閣、金輸出再禁止に東西兩株式市場人氣沸騰し東京まづ新東の短期百五十圓買ひの振手に市場は直ちに立會ひを中止して協議會を開いた

大阪 北濱市場も立會前既に爆發的氣勢に市場は形勢を[illegible]の爲め一時立會ひを中止し目下協議中

京取 は某店の清算不能で立會出來ず總解合の外なき模樣であるが新東買方は田中並千、百龍藏等四百で賣方は吉野千三百五十八百位であり外は小口なる事とした株數ではない

兵庫 寄付二圓六十一錢(一圓十七錢高)二節二圓十九錢、三節より立會休止

京都 寄付三圓二(一圓二十六錢高)二節二圓十錢、三節より立會休止

下關 寄付三十一圓七十七錢(一圓高)二節より立會を中止し目下委員會開催中

仁川 寄付十九圓五十錢(九十五錢高)二節十九圓四十錢三節より立會延期目下委員會開催中

京城延 寄付より追證整理のため立會休止後場は立會の見込

釜山延 寄付十九圓三十錢(九十九錢高)二節九圓六十八錢二節九圓六十三錢四節九圓六十四錢五節九圓六十七錢、六節九圓七十八錢、七節九圓八十錢八節九圓八十五錢

大邱延 寄付十九圓三十錢(九十四錢高)二節九圓七十錢二節後暴騰に入なし、三節を同時立會中十三錢五、六節も同時立會二十四二十錢

期米

大阪 寄付二十二圓五十錢(一圓十錢高)二節二圓八十錢三圓丁の呼聲あり、直ちに立會を休止し目下委員會を開催中

東京 寄付二圓卅七錢(九十九錢高)二節より立會休止

堂取總解合か

大阪米取 委員會は總解合に意[illegible]見做されつゝあるが右に決定するとも十四日中に立會は不可能と見られてゐる。東米市場においても善後策協議中であるが總解合以外解決の道はない模樣である

大阪三品 大阪三品取所の綿系及綿花は十四日先刻して立會したが綿系前引は午後一時四十分、棉花前引は午後一時二十分に立會して後場は何れも休會に決定した

東京綿絲も 【東京電話】東京綿系取引所では爲替安と金再禁止で買氣沸騰高値十一圓十錢高の二十一圓丁度と爆騰しこれがため立會中止となつた

永續を望まれぬ 一時的好況
銀行筋では動搖警戒

十三日大藏省令を以て公布された金輸出禁止は朝鮮においては十四日の官報號外を以て府令として公布、即日實施されたが、これが財界に及ぼす影響について銀行筋では大體左の如く見てゐる

有價證券其他諸物價は昂騰し、財界に一時的好況は來るだらうが、元來國貨が增加した譯ではないから、それがいつまで續くか疑問である、圓價は暴落して對米三十弗といふ相場も近く來るだらう、二億圓のドル買が解合になれば金融硬塞は多少緩和されるかも知れぬ、銀行の警戒氣分は財界の動搖に對して消極となるが、財界が安定するに至らば漸次弛んで來るだらう。金利は正貨流出防止のため引上げられてゐたものであるから有價證券其他諸物價の昂騰に從ひ漸次弛むだらう

圓價は益々暴落し 卅弗相場出現か
對外爲替の大變動

金輸出禁止の第一日、十四日の鮮銀本店における對外爲替について吉田鮮銀支配人は左の如く語る

對米爲替の建値は禁止前日と同値であるがこれは勿論ノミナルである。四十一弗から四十五弗では賣手はない。今朝も外人がドルを買ひに來たから四十弗なら賣らうといつたら買はなかつた。今後の圓價は益々暴落し、三十弗臺に落ち込むだらうと思はねばならぬ、某有力者の話によれば金輸出禁止問題について矢野恒太氏は最初禁止論者であつたが、井上前藏相と意見交換の結果一日にして氏の所論が緩和されたのでその理由を質すと矢野氏の語るところによれば井上藏相は『この際禁止すれば二十七弗乃至二十五弗といふ驚くべき圓價の暴落を見るから假りに影響が大き過ぎる』と語つたといはれてゐる

物價昂騰に
需用者は困らされる 豫算關係は却て樂に
兒島理財課長語る

犬養單獨内閣の出現に際し朝鮮においても十四日より金の輸出再禁止を行ふことになつたがこれにつき兒島本府理財課長は語る

一時、中間景氣が出ることであらうが、これは三井、三菱、住友その他事業家の一部が儲けるくらゐで、物價の昂騰により一般需要者、殊にサラリーメンは大困りであらう。物價は勿論内外品ともに上ることであらうが、その範圍程度については今日の財界は複雜且つ猫眼の如く變動があるので全く見當がつかぬ

本府來年度豫算への影響

については豫算の閣議を目前に控へてゐるので建直し等は事實上困難であり、一般業界と共に大體前内閣の方針を踏襲するものと思ふが新政策を遂行する爲には追加豫算その他の方法をとることにならう。朝鮮に及ぼす影響については積極政策、公債政策等の大方針により來年度要求の公債等も容易に承認されることになり、寧ろこの方面においては好結果を來すものと思ふ

海運界 好況期待
森朝郵社長談

政友會内閣は產業その傳統的政策として目下の金融對策として金輸出再禁止を十三日附大藏省令で公布し、外地に於ても十四日より實施さるゝことゝなつたが、海運界は總體的に見て支那の排日貨、全世界を蔽ふ產業界不振から急速の好轉換は望まれぬとしても、英國を對照とする關係上その商價下落に依つて脅威を感じつゝあつた我邦海運界は金再禁止に依り英國と同等若しくはそれ以上圓價の低落を招來すべく、かたぐ運賃關係において相當の利益が待望される次第である

米國には影響薄
紐育財界の豫想

【ニューヨーク十二日發電】ニューヨーク財界の禁金輸の影響豫想中主なるものは左の如し

各地組銀も追隨
京城の預金利上に

京城組銀の預金利上に追隨し釜山、平壤、鎭南浦の各組銀では京城と同率の定期預金五厘その他預金日歩一厘方の利上を決定し十四日實施した。しかしてその他各地の組銀は未だ決定に至らないが、近く追隨するに至るべく、群山、大邱においても利上考慮中であるが、大體定期預金五厘上げとして近く實施を見るべく、揚替、釜利は未定である

國債も

【東京電話】金輸再禁止人氣で各市場一齊に爆發して混亂に陷つたゝめ國債市場も十二時まで立會を中止する事となつた

爲替市場は
氣配全く軟化

【東京電話】十四日の爲替市場は金輸再禁止に因り氣配は全く軟化正金は建値を出さず市場は勿論、ノミナルではあるが、四十二ドルの買に對し賣は四十ドル以下卅八ドル位なれば外銀筋へ賣り應ずるものがある樣である

殆は二割三分四分の一の奮騰であつたが出合は無論なかつた

鎭平銀暴騰 安東取引所では十四日は銀の奔騰で立會を危ぶまれてゐたが定刻無事立會し鎭平は先限は前値より九十二圓靠張して八百七十六圓に寄付いた

兌換要求の群衆殺到す

【東京電話】小口兌換要求の群集は十四日も日銀に殺到し百數十名の列をつくつてゐる

貸出を嚴選し 通貨膨脹傾向を抑壓せねばならぬ
日銀當局の通貨政策

【東京電話】金輸出再禁止直後における通貨政策につき日銀當局は左の如く言明した『金輸出再禁止後といへどもデフレーション政策を持續する方針である即ち再禁止後の通貨關係は不可避的に膨脹傾向を辿るべきことは極めて明瞭である。若し無制限に通貨を増發するにおいては、急激なる物價騰貴と爲替低落とを誘致し財界に多大なる惡影響を及ぼすものである。この見地から日本銀行は貸出を嚴選し、極力通貨の膨脹傾向を抑壓せねばならぬ』

一、銀相場は思惑も手傳つてきつと昂騰しよう。併し銀本位國の經濟機構が改善されない限り永續的高値は望まれない

一、アメリカに關する限り日本の禁金輸は心配ない何故なれば日本の公社債は元利とも金で支拂ふことになつてゐるからである

一、生糸は生產費の騰安と金融緩和に因り輸出業界有利となり、從らかアメリカで値が下つても日本から多量に輸出されることであらう

三千萬圓の現送容認
政變前に決定してゐたもの

【東京電話】正金銀行は政變に先立ち鮮貨思惑防遏の爲め十四、五兩日に三千萬圓現送を行ふに決してゐたが、金輸出禁止となつたため高橋藏相は十三日夜深井日銀總裁富田理財局長と協議した結果正金に損失を與へざる趣旨でこの現送を認めることとなつた

低資の受入或は遲延か
關係筋で憂慮

本年末頃大藏省預金部より受入豫定となつてゐる米穀低資九百六十萬圓、野積穀低資八百八十萬圓は本月二十日頃開かれる大藏省預金部低資運用委員會に附議される筈であつたが、中央政局の大變動により委員會開催は困難かとも見られ、憂慮されてゐるが、若し本年中に委員會開催不可能と決定すれば現在自己資金を以て金利一錢八厘で融通してゐる甲、乙兩貸出に對する割引日歩は二錢一厘に引上げることに内定してをり、關係銀行ではその推移を注目してゐるが、近く協議の上、引上るに至ると見る向きが有力である

海外經濟電報

倫敦銀塊 二〇片一六分七 / 米棉 二十錢安 / 印棉 五十五錢安 / スチール株 四四弗丁度 / アナコンダ株 九弗八分七 / 對米爲替 四一弗一〇〇分五 / 英米爲替 三弗三七仙 / 紐育銀塊 二十九仙四分三

鮮銀對外爲替建値(十四日) 二志十片十六分十一 四十九弗八分三 百四十二兩丁

鮮銀帳尻(十二日) 發行高 [illegible] 正貨準備 [illegible] 限外發行 [illegible]

日銀帳尻(十二日) 發行高 [illegible] 正貨準備 [illegible] 限外發行 [illegible] 貸出高 [illegible]

東京コール 翌日物 一錢六厘毛より一錢七厘 無條件 一錢七厘より一錢八厘 普通 一錢七厘より一錢八厘

混亂又混亂
新東二百圓の亂手
各市場共稀有の奔騰に立會不能

政治すべからざる經濟國難、打開すべき方策すらなきと見られた現時不況に對し若槻内閣の後をうけて立つた犬養政友會内閣は政策として經濟國難打破への新興の意圖を以て先づ一大英斷を示して金再禁斷行の擧に出でた 勿論此策を大局觀よりすれば是非の餘地は存すと云へ當面しつゝある現國難を打破し焦眉の急にある財界を救濟するには金再禁こそ唯一無二の方策に外ならない。この波及は勝利として株式市場にも爆發人氣を捲頭せし、既にこの氣配のみに二十圓方の大立直りを示して、追證貸出のために前日立會中止の餘儀なきに至つてゐた。然るに今朝はいよく斷行の報を移して東株東新は寄付百五十圓唱へより一躍二百圓亂手すら表れて立會不能に陷り、大阪も亦立會中止、當所も追證募集捗々しからず本日前後場とも休會の餘儀なき立場に至つた。この暴騰は當に株式に限らず米、綿系生糸の主要商品にも波及し、いずれも混亂から立會中止の餘儀なき有樣となつてゐる。まづ目先としては總解合が行はれない限り再開は急速に望まれない有樣である

金再禁 政變後の目先推移
強弱の見解

政友會内閣の成立、金再禁止斷行この二大材料を移した株式は、休日前日來既に二三十圓上げ相場を展開して追證徵集その他から立會中止の餘儀なきにあたつてゐたが、朝來は休日中にいよく大命は犬養政友會總裁に降下し、同氏を首班として經濟國難打破を第一義とする政友内閣は成立し、而して初閣議においては金輸出再禁止は斷行された。こゝで十圓前後より二百圓の亂手すら現れ東西兩市場を始め、京取においても立會不能の有樣となつてゐるが此後の推移に關し強弱の見解を綜合するに大要左の如きものである

絶對樂觀 強氣側は[illegible]新東二百圓相場は當然の成行と見てゐる。即ち金輸出再禁止の斷行は現時不況のどん底にうごめける事業界に的保護關税の設定と同樣の効果を我が貿易にあたへ、輸出は從來の割安の強味を向ほ加重し來るわけで經濟界の好轉は明かであり、當然我が株式も一路立直りを續くるものであらうと見てゐるが、一方

爲替崩落 を懸念する向も多い爲替の崩落は要するに全面的に物價を昂騰させる譯であり、而も我が國の原料は大部分輸入であるから、原料の騰貴は國產品の値上げを促し來る物價の騰貴は國定資產の値下りと手持製品、原料の評價損に惱む事業界に直ちに收ひ手を差し出す譯であり、而も貨幣價值の不可避的低下は事業界を重壓しつゝある高金利の脅威からその負擔を緩和され得る。この二點より見ても株式が全般的に内容好轉から事業收益を增大し來るは明かである。而も現在中小商工業者、農民諸層がどんどん底にうごめきつゝある。これらの諸階級は物價安なるが故疲弊の原因は金再禁斷行とによつて講習力を充實し來るべきは明白の理である。

立會中止問題
自然推移に 俟ち放任

【東京十四日發電】全國的取引所立會停止に關し高橋藏相は前田商相と再度懇話合の結果政府としては特殊の對策を講ぜず自然の人氣鎭靜を俟ち解決を當事者に一任して放任政策を採るに決した

米界の前途
金再禁と

政友會單獨内閣成立と共に金輸出禁止によつて久しく沈滯せし米界も意外の奔騰を演出し大活氣を呈するに付き市場一般の觀測側では何にも世界的に景氣が恢復したものでなく只金の輸出禁止によつて物價が高くなると云ふ見地から買氣を煽つて居るに過ぎないのみならず一面には爲替關係から人氣を多くし財界の

仁取開市

【仁川電話】仁取商服員は前場幹部につき協議を重ねたが、何分現在買方は悉くが買米の氣構け買でもあり旗幟の少ない時とて暴騰といへども何等の痛手を受けない有樣なるを以つて、いよく東西開市如何に拘らず明日より立會を行ふ事となつた

東西市場の 形勢を觀望

年末の上に三期通して十四五萬石も買米が揃れてゐる際である例へ政友會組閣の大命が降下しても高くて五十錢位が關の山だらうとタカを括つてゐた矢先犬養單獨内閣成立と同時に金輸出再禁止即ち

鰻上りの狂騰
一百三十丁飛躍後 遂に立會を中止

頃日來政變に依る株式高と相俟つて内閣の成立に神経を尖らして居た折柄昨日中大養内閣の組織と同時に金の輸出再禁止が斷行された爲め、今朝は俄然人氣が沸騰して八方から買物集中しそれに賣方の狼狽的煎れ買ひも手傳うて當八圓十錢中八圓五十錢先九圓メ五錢と凄くも九十五錢高に寄付二節は更に阪地高と共に四十錢と一躍三十五錢高を演出し全く天井知らずの商勢を見るに至り阪地東京の立會停止を入れて當所は三節以降は立會を停止する事になつた

延騰を益々危くする結果になるから人氣が冷靜に返ると寧ろその反動は恐るべきものがあるだらうと見てゐる向が多いに反し强氣側では金の輸出禁止によつて物價の高くなるだけ勞い米も高くならなくてはならない筈なら斯なると第一に實らうと思ふ農家も容易に手放さぬ事になるし現在思惑せる商人は何事何もの歯止めになつて居る所へ昨年時に明年の自給關係は不足する事が既に明膝となつて居る所へ是非の政策の政友内閣として保育米の撤下げ等も目先望まれないから此處どうしても二十四五圓の相場は出現するであらうと見て居る向が多い

株式現物專門 京城明治町二丁目 大原現物店 電話本局一八九三番

東株二日休會

【東京十四日發電】東京株式市場は追證金徵收擦納の爲め十六日まで二日間休業斷行に決定した

事業收盜 等の向上を急速に望む事は頗る困難である。而して世界財界の基調が依然として惡い以上、金本位制停止を斷行せしもられる。更に國内購買力の充實も人氣通り行けないは當然と考へた財界が物語る如く海外發展を望むは困難であらう

取組高 十四日前場すでに付ける當地短期主要株取組中百枚以上の建玉内容左の通りであつた

京取 賣方吉井一〇〇▲買方吉井二三〇〇德永三八〇松山四四〇田中五二〇立山六一〇

大新 賣方松山一一〇▲買方各小口

東新 賣方吉井四七〇德泰四三〇京證四六〇松山五〇〇立山一八〇▲買方吉井四〇〇吉野八〇〇立山七二〇

總解合

【大阪特電】立會停止後阪地から丸ウ商店に還した人市に依るとこのまゝ解合を斷行するとの說もあり目下商議員會で協議中であるか本日中は立會不可能であると

追證順調

三期通して五十萬石に近い大取組を有する折柄金輸出再禁止の爲め大波瀾を演出し遂に市場は立會停止を餘儀なくされるに至つたが賣方側は大半賣米を繋いでゐる際とて取組の大きい割合追證整理には頗り困難はなき模樣であるも何分東京大阪が立會を停止してゐる際とてこの崇か何けるとどんな相場を出現するやも知れないのと値割り筋の追證も整理すべき必要があるので立會停止をすることになつたわけで、阪地が立會を開始すれば當所は即時立會ふ模樣である

行には鈍感であつた米屋町も朝來前晩少ない形で今朝當寄をあけて見ると阪地の百十丁高と相俟つて三期共も休日前日より約一圓方の總入れ高値しかも二節は更に四十錢と躍進して場内忽ちも混亂に陷り東京大阪の立會中止に後の見當も立たないといふ狀態に立ち至たので取引所は早速商議員會を開いて協議せし結果大阪東京が立會を開始するまでは立會を見合せ形勢を觀望することに一致し更に組合員とも諮つた上當分立會を停止することになつた

米價騰昇の傾向が増大せしむるのみで、物價のい復と勞働賃銀の從來の趨勢を對比しても明かであるやうに、困難が加重こそすれ決して好くなるとは考へられ難であらう。これを經昇し一般の勞働者は壓迫に苦しむのであり、さらに勞賃の上昇が賃金の引上げにならず苦しみを來たすに至る[illegible]

京城延べ
俄然狂騰
各地立會中止に追隨し休會

政變說、金輸出再禁止等の人氣的難しを移したもので買米氣れの暗迫から仲値み推移を辿りし折柄、今朝はいよく大養内閣成立、金再禁斷行に地合一轉して強調を示し一回一末八圓四十錢と七十方噴き上げて寄付き續いて更に七十錢と三十錢方奔騰し東西の立會停止を眺めて立會を中止した

東京深川在米高 東京深川在米高十四日現在は六十五萬八千八百八十俵と前日の在米高に比較して一萬七千九百二十五俵の増加である

米と雜しく著しき增加であ…

市況(十四日)

京城 一等精白米十二圓下丸キ二等十八圓五十錢四等十八圓二十錢鮮白米十六圓下丸キ合格玄米三等十八圓五十錢四等十八圓三十錢高今期玄米十五圓丸十錢下十四圓九十錢移上五錢中四錢八下四錢六

大豆 龍山八、九〇長湍八、六〇漣川八、六〇鐵原八、六〇

仁川 產地賣物薄の折柄金輸出再禁止に依る定期の暴騰を受けて人氣は俄然硬化し丸ヰ角サ丸ナ二十錢と休日前日より一圓三十錢高を演じ從つて白米も丸仁印七圓四十錢代取良種四錢九四在來種四錢七厘と何れも意外の高値を出現し產地はそれでも與情の高狀であつた

大豆 船山丸忠長湍牧山漣川九圓十錢金洋南川新幕八圓七十錢海州天安七圓九十錢で何れも期正米高の人氣を受け四五十錢高である

釜山 金輸出再禁止財界一變物價一齊上放れに、各地期米の大奔騰遂に立會中止、地場延べ市場の今一步で二十圓へ突拔けるの踏進に人氣一氣呵成的に煽られ地場移出筋、思惑筋の活躍となり期米筋も入荷見越の手當に貨物不足の觀を呈し手持筋受能筋更に上値望みに買乘り氣配百丁方躍騰し段階殺良二等十八圓六十錢四等十八圓二十錢無格十六圓丁度等外十五圓丁度見當にて九千二百九十叺の取引があつた

大邱 財界の一變激騰、各地遂陣の操碇地場延べの廿圓突破に市場人氣破砲硬化し早くも思惑筋、移出筋の大活動となり買氣漸々氣配遂に百丁方買煽られ近來の活況を呈し天井知らずの有樣にて殺良三等十八圓九十錢無力三等十八圓七十錢見當を唱へた

在米益々激增

去る十二日現在の仁川在米高は精米三千四百萬六千六百八十六叺地精米四千百叺で前週に比較すると更に三萬六千五十叺の激增である。これは定期筋の繋ぎ米が陸續入れされてゐる結果であるが飛早倉庫は何れも滿腹であるから此の上は殖へるにしても大したことはあるまいと見られてゐるその他粗は叺入十萬〇五千三百二十八俵入り一萬五千七百六十八大豆四萬〇二百四十七叺五斗入五百九十六叺小豆二百六十叺小麥二萬三千百二十六

期米 知 賣買 仁川米豆取引所仲買人 新田義民商店 仁川府本町三丁目 電話一三一〇〇・二四〇〇・二四〇五・長一四六二 振替(京城)一〇九一四番 略號(ニ)ヘタ(カネタ)

株式(十二月十四日)

京取短期	寄付	大引	高値	安値
京取 前後	休會			
京新 前後	―	―	―	―
大新 前後	―	―	―	―
安取 前後	―	―	―	―
東新 前後	―	―	―	―

決定と日歩 / 出來高 / 累計 [illegible]

東株短期市場	寄付	大引	高値	安値
東新 前後	休會			
大新 前後	休會			
鐘紡 前後	―	―	―	―
日產 前後	―	―	―	―
東新 前後	―	―	―	―
日魯 前後	―	―	―	―

大株長期 / 安東株式 [illegible]

期米(十四日)

東京現株 [illegible]

◎仁川 [illegible]

◇大阪 ◇東京 ◇兵庫 ◇半田 ◇桑名 前場 寄付 止め 中寄 止め 以下立會中止 [illegible]

鮮内延べ

◇京城 ◇釜山 ◇大邱 ◇群山 ◇木浦 ◇鎭南浦 [illegible]

大阪期米呑合 [illegible]

市況(十四日)

◇大阪棉花 ◇大阪綿絲 ◇三品 大阪市中相場 大阪砂糖 [illegible]

大阪砂糖現物 日糖(ST)現物 四貫目中值 十八圓十錢

湯巡り (三)

民五女兇狀 行友李風 藤井耕達畫 [75]

さて翌朝等の二人旅。

江戶をはなれて、昨夜は神奈川の宿の若狹屋泊り、今朝もゆつくり六ツ半出發。

冬枯びた野山の眺望、松風颯颯と並木の景色、往來の人の裝風俗など道中の興趣に取ってはすべてが物珍しく、程ケ谷を過ぎて、境川、武藏相模の國境を知られた相の高い境木の櫻太坂を越へ、吉田の宿の茶屋の拱床几、腰をおろしたのが小半町。

爰が東海道筋から鎌倉、江ノ島へ切れ込む別れの辻。茶店の奥には何處かの講中らしい一組が、大も交つてわいく陽氣に騒いでゐます。

『どうだな、これから戶塚の驛に掛けるより、爰その茶店で、少し早いが晝食にしてしまつては？』

『ダガ、奥は大分混雜してゐるやうですね』

『これが可いんだ、ぶらりして隣席をする旅は乾と美味い物を喰べさ

せる、いやさせるから傍目に気苦をする、豫賀はそこだ』

『おやまア何處ぞら厨かな作服ぢゃ』

『イーヤ、道に眼る龍に道連れも京の道、こうして同道の旅は洒落色を下りに一種飲みのもん乞たもんだ、オイく姐さん、盃一つ中をた、イーヤ酒だ酒だ、アッせるから酒は六はね、有合せ物で結構、お代わり一本お銚子申すよ』

ロも輕い、輿田九の上へ飛ひになつて高雜のまゝ片聯降。

直ぐに銚子の聲が来る。

『お酌をしませう？』

師匠思ひの小僧痴呼く酌利を押廿けます

『お前も一杯飲るが宜い、どの道大磯か小田原あたりまでは泊り掛けに出てゐてくれるんだから、明日の道中急ぐはいいかねえ、今日一日が旅の命だ』

『全くこんな呑氣な事はありませんが、明日の晩はいよく小田原ですかね？』

『左樣だ、相州は足柄下郡小田原城下、藩祖な土地だ』

十一萬三千石名大久保加賀守樣の御親子を相手に氣散しず、宜い心持になつて奮の遊取、戶外は往さ

の賑はきは絶えなく、氣難りではなりません。

近所、同じ程ケ谷の方から

極夫を頼に並べた三挺の乗物籠に前を拂ふ背高の武士か。

『さて〳〵遠方、爰が街道の別れ道、一休みして參る事にしよう』

茶店の床几、後に續いた三挺の乗物籠に姑ると、後に續いた同じく從者の八九人も、同じく新しい乘物の門口、茶店の軒下へ荷物を卸して

『亭主、少々門先を邪魔いたすぞ？』

入口に腰の武士が掛けられた挨拶

『ハイく、さア入りましょう、どうぞお掛けなさいやし、お供の衆御苦勞、一服しておくんなせえ、唯今お茶を汲みますだに』

若い女中が小腰を屈めて、これにて雞片のない愛嬌を振播きます。

『さあく、その方達も、心置なくゆつくりと息を入れるがよい、これから先ははんの一丁町、鎌ヶ岡へ二里、長谷へ三里半、雑作もないことだて』

ツカく、と姫前の傍近く、小腰をかがめて慇懃る。

『吉田屋でござります。些とお出ましになつて御休息遊ばされまし、ては？』

内から嗄い婦女の聲。

『何だ、どうかしたのか？』

『ヤヤ、オヤく、？』

と、琴倍が耳を澄して。

『何誦歌の聲が聞ゆる物ですから』

『當然さ、相州一國は坂東の靈場巡禮も通る、六部も通るよ、そんなことに不思議はわえ』

『へイ、ですが何だか？』

『靈場といやア道の次手に、遊行寺様へは是非お参詣をしなけやア、たらねえ、遊行はあれは清浄光寺といつてな、開山が一遍上人、時宗の本山、俗に遊行上人ともいふな』

併し、さうした小唄ひ寺院の緣起譚なぞより、若い琴倍の耳には矢張り詠歌の聲と徴かに聞ゆる鈴

交ふ人の足、『箱根八里』の長持唄が、面白く途切れくに。

小荷駄・空尻の馬の鈴が鳴る。

『イヤ琴倍といへばこの道中の賑ひはどうだ、何といつても江戶から京への表街道人馬の往來繊る

京城日報
朝刊
本紙朝夕共十六頁
編輯兼發行人 中野小三川之介 / 印刷人 ...
京城府太平通一丁目 發行所 京城日報社

改造社版 世界大學文學全集

世界の探偵小說界に群を拔いて聳立する二大全集
斷然

ドイル全集

譯者
石田幸太郎　木村毅　水野一郎　延原謙　大佛次郎　大木篤夫
妹尾アキ夫　田中早苗　上塚貞雄　和氣律次郎　橫溝正史

一九三〇年一月、コーナン・ドイル氏は、改造社歐洲特派員木村毅君の請を容れ、日本に於ける全飜譯權を改造社に委讓する契約書に署名した

ドイル全集內容
第一卷 緋色の研究（延原）　四人の署名（延原）　バスカーヴィルの犬（延原）　恐怖の谷（妹尾）　最後の挨拶（上塚）　シャーロック・ホームズの事件簿（橫溝）
第二卷 シャーロック・ホームズの冒險（延原）　シャーロック・ホームズの想出（延原）　シャーロック・ホームズの囘生（上塚）
第三卷 滅びた世界（大佛）　霧の大陸（橫溝）　マラコット深海（和氣）　赤き燈火を繞りて（水野）　スラッフル行狀記（妹尾）
第四卷 危險！（他八篇）（大木）　コロスコ號の悲劇（水野）　ロドニー・ストーン（大木）　我が冒險と想出（延原）
第五卷 緣の旗（田中）　ジェラール旅團長武勇傳（大佛）　ジェラール冒險談（大佛）　伯父ベルラック（田中）　巨大な影（和氣）
第六卷 最後の艦艇（和氣）　クルムバーの慘劇（延原）　ポール・スター號の船長（妹尾）　遺物　語（橫溝）
第七卷 スタークマンロオ文書（木村）　ナイチエル傳（石田）　白衣組（石田）　マイカ・クラーク（木村）
第八卷 ガードルストン商社（延原）　亡命者（木村）　愛の二重奏（石田）　伊達の三人（木村）

特典 少年文學集（菊判堂々五百六十六頁）
（世界文學大全集豫約者に限り此機會を記念する爲め右大全集在第一回配本と共に謹呈）

ルパン全集

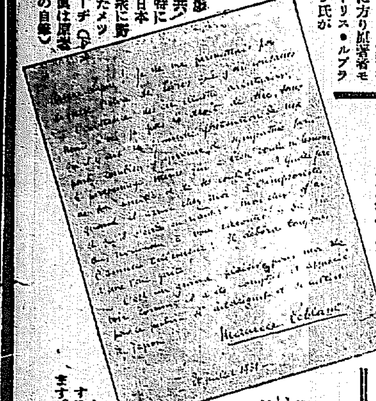

飜譯の定本書
素晴しき人氣!!
申込殺到!

（著者）モーリス・ルブラン（譯者）保篠龍緒

ルパン全集內容
第一卷 ▼怪紳士▼怪人對巨人▼見えざる捕虜▼奇巖城▼813
第二卷 ▼水晶の栓▼ルパンの告白▼第三の男▼金三角▼三十棺桶島
第三卷 ▼虎の牙▼八點鐘▼妖魔の呪▼靑い眼の女
第四卷 ▼バルネ探偵局▼怪屋▼ルパン・ノート▼三つの眼▼赤い輪▼ブチグリの齒▼ドロテ

第一回配本 ルパン全集（第一卷內容）怪紳士　怪人對巨人　見えざる捕虜　奇巖城　813
目下配本中 好評嘖々

アルセーヌ・ルパン
私は、この輝かしい冒險兒の生活を傳へるところの物語に就いて、敢て喋々することは避けなければなりません。けれども、私として何等憚かるところなく答へることは彼の私に對する友誼と信任に、如何に私が感激してゐるか、そして又、私が彼に對して如何に親切の情を抱懷してゐるか、これだけは否ひ得ない筈はありません。
彼が呆然と私の家へ現れる時の私の驚愕！　彼は朗かに笑ひながら叫びます。
「いよう！　君、文豪の種が出來たぞ！」
彼は如何に自己の生活を拋棄してゐることか！
そして斯うした快活さを放散させる彼なのであります。しかく文化的な日本の大衆に理解され愛好されることを聞知するには、實に私としてこの上もない喜びとするところであります。
一九三一年七月　モーリス・ルブラン

近影と共に、全日本の大衆に特に野せたメッセーヂ（下写眞は原著者の自筆）
ルパン全集刊行に方り原著者モーリス・ルブラン氏が

豫約募集 全十二卷
四六判上製背革金文字入美裝各冊凡そ八百頁總ルビ附
各冊一圓五十錢
申込金一圓
送料 市內六錢 地方廿五錢
內容見本進呈

東京芝區愛宕下町
改造社
振替東京八四〇二

文檢受驗生　受驗生　教員受驗生

中等教員　實業教員　高等教員

新年號　文檢 年鑑

新年號　試驗 及學校 年鑑

新年號　教員受驗 年鑑

東京神田小川町卅七 振替東京四七七八八 大明堂

◆小學教員・合格的基礎知識は本講座によれ
正教員 準教員 教員受驗講座
◆準備と勉强は今から
◆內容見本 ◆東京神田小川町卅七 受驗生社

[illegible]

十大全集百五十種どれでも選擇分賣・などにも二大附錄無代進呈

一冊一円均一

讀め！今だ！

肉彈少將 櫻井忠溫全集
SOSの秋！SOSの一字又一句皆これ國難來の飛電！本書の聲價愈々高し
勇烈を傳へた血の大和魂の記錄

肉彈 英譯（獨譯）

日本人にして本書を未だ知らざるものありや。然して讀んで、勇烈悲壯なる血戰記錄に哭かざるものありや。實にこれ著者が血を以て記錄した大和魂の金字塔である

櫻井忠溫著作全集
銃後・前線 十萬 830頁
煙・幕・雜 囊 660頁
草に祈る・黑煉瓦の家 620頁
新編 將軍乃木・十字路 610頁
土の上・水の上（自叙傳）大觀時代 630頁
忠 溫 臺 集 200頁
ガ ス・ま す く 620頁
定價金一圓六十錢 大特價一圓均一

申込殺到！重版又重版、本日スグ申込め！

世界童話大系
世界童話藝術の最高峯だ現代のジャナリズム的文學に倦んだ人士は本童話に來れ、人生のオアシスを發見するであらう
1 松村武雄 日本童話集（上卷）
2 松村武雄 日本童話集（下卷）
3 松村武雄 イギリス童話集
4 山宮允 アイルランド童話集
5 佐々木孝丸 フランス童話集
6 馬場睦夫 イタリー童話集
7 中村白葉 ロシヤ童話集（上卷）
8 米川正夫 ロシヤ童話集（下卷）
9 及川恒忠 支那童話集
10 松村武雄 インド童話集
11 松村武雄 オランダ童話集
12 山崎光子 スペイン童話集
13 山崎光子 トルコ童話集
14 金田鬼一 グリム童話集（上卷）
15 金田鬼一 グリム童話集（下卷）
16 竹友藻風 アンデルセン童話集
17 櫻井昭 ハウフ童話集
18 山崎光子 イソップ童話集
19 中島孤島 アラビヤンナイト（上卷）
20 中島孤島 アラビヤンナイト（下卷）
どれでも一圓　定價 新四六判總クロース製 送料 金一圓六十錢 三十三錢

三大附錄
（その一）昭和七年 實用日記
（その二）誠文堂十錢文庫

果然！快報來る！ 大人氣
飛ぶが如き賣行き！申込殺到！
快報來る！

□本特賣は左記の特約店で取扱って居りますから、なるべく最寄特約店で御買上げ下さい。
□御不便の節は直接本社へ振替にて御申込を。代金引換の註文は謝絕、送料一冊につき卅三錢（二冊（附錄とも計六冊）金四十五錢を要す）

內容目錄

均一特賣特約店
京城本町一ノ二八 大阪屋號書店
京城本町二丁目 日韓書房
仁川仲町三丁目 日韓書房支店

詳細は內容見本を見よ
左記十大全集百五十冊どれでも分賣一冊一圓均一大特價提供
櫻井忠溫全集 全八冊
世界童話大系 全廿冊
將棋大全集 全十五卷
化學工業叢書 全十一冊
商業經營全集 全九冊
營業別廣告圖案集 全十二冊
實際園藝全集 全十四冊
日本音曲全集 全十四冊
家庭醫學全集 全十冊
大日本百科全集 全卅二冊

各全集定價一圓半以上二圓

何れも全集界の逸品揃ひ
品切れにならぬ中
注文は一日も早く！
十大全集百五十冊數みな當代の名著五百頁以上の大冊揃ひ
豪華を極めたる裝幀鮮魚の如く潑剌たるものばかりだ

東京・神田・錦町一 振替東京六二九四
誠文堂

出版界呆然！
破天荒の二大特價の上に又二大附錄を附す出版界、讀書界騷然！
品切での他にて期間中に間に合はざるものは謝絕するを以て本日スグ申込まれたし。各地の特約店及び各地の最寄書店に取扱って居ります。品切れの方は取り寄せ下さい。

商業登記公告
[illegible]
黃州出張所

商業登記公告
[illegible]
安州支廳

法人登記公告
[illegible]
原州支廳

登記公告
[illegible]
京城地方法院

幣原外交一蹴の對支外交を樹立
東方會議の決議を基調の犬養內閣の新方針

【東京電話】犬養內閣の外交政策の決定は內外の注目をひきつゝあるが、政友會の傳統方針たる大外交に基づき田中內閣當時の東方會議の決議を基調として幣原外交に依つて釀された妥協的退嬰的空氣を一掃し我が對支關係に新生面を開くものと期待されてゐる處で當面の滿蒙政策に就いては軍部の意向も參酌し左の方針をとるものと期待さる

一、權益擁護　既得權益の侵害に對しては自衛上必要の場合には武力に訴へてもこれを擁護すべく、在留邦人の生命財產にして匪賊跳梁の爲め不安となるに於ては增兵を斷行しても不安の一掃を圖ること

一、排日の禁止　全支の排日侮日運動に對しては支那政府及地方官憲にこれが禁止を嚴命要求しその徹底を期す

一、懸案の解決　滿蒙懸案三百餘件に就いては案件の性質に應じ中央或は地方官憲を相手に可及的速かに交涉を開始しその解決を圖り日支國交の正常關係恢復に努めること

一、滿蒙の治安　新政權運動に對して滿洲住民の爲めの平和、合法的範圍を出でざる限り援助すべきも國際法上物議を生ずるが如き干涉方針はとらぬこと

一、滿洲事變の解決　本件の解決は飽くまで日支直接交涉に依り第三國の介入を許さず支那中央及地方官憲との間に可及的速に合理的解決を圖ること

一、支那の內政問題　支那の內政問題に對しては積極的干涉は避くべきも支那國民の信望を負ふて生まるべき新政府に對しては好意的援助を與へ日支正常關係の恢復に努むること

無任所大臣
望月氏も就任に決定
貴族院からも二名を任命す

【東京電話】山本條太郎氏の外に望月圭介氏も無任所大臣に就任することに決定官制公布と同時に任命されることゝなつた、又貴族院からも二名無任所大臣が出ることになつたが內一人は前田利定子となる模樣である、飽迄無任所大臣は國策の研究に任ずるものである

政府側の見解
樞府會議に列席出來るか　樞府と交涉を開始

【東京電話】無任所大臣設置問題に關し政府は內閣官制第九條「各省大臣の外特旨に依り國務大臣として內閣員に列せしめらるゝことあるべし」との條項によりこれを設置し得る、即ち政府はその特旨を奏請し別に無任所大臣制を設けてこれを親任官とし無任所大臣の俸給は無給とすれば何等支障はないとの見解をとつてゐる。しかして無任所大臣が樞府會議に列席し得るや否やについては顧問官數を增す必要が起つて來るので、これ等の點については法制局の研究と相まつて樞府と交涉を開始する必要なる模樣である

犬養內閣の宮中席次

【東京電話】犬養內閣の宮中席次は十四日左の如く決定した

內閣總理大臣　犬養毅
大藏大臣　高橋是清
海軍大臣　大角岑生
鐵道大臣　床次竹二郎
內務大臣　中橋德五郎
司法大臣　鈴木喜三郎
遞信大臣　三土忠造
陸軍大臣　荒木貞夫
文部大臣　鳩山一郎
農林大臣　山本悌二郎
商工大臣　前田米藏
拓務大臣　秦豐助

犬養首相　各宮家伺候

【東京電話】犬養首相は十四日午前十一時半四谷區南町の自邸を出で各宮家に伺候御禮を言上した後、午後零時半宮中における重臣全般の御陪食に參列した

園公邸を辭する犬養總裁

西園寺公は十二日夜宮中に參內後邸に歸し犬養政友會總裁を招き後繼內閣問題につき懇談した（寫眞は園公邸を辭する犬養總裁と見送る西園寺公と原田秘書）

各省の政務官
（昨夜十一時半發表）

【東京十四日午後十一時四十分發至急報】各省政務官は左の如く決定十四日午後十一時半發表された

外務政務次官　子爵　岩城隆德
同　參與官　高橋熊次郎

內務政務次官　松野鶴平
同　參與官　藤井達也

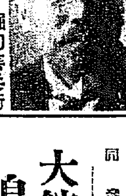

大藏政務次官　堀切善兵衛
同　參與官　太田正孝

陸軍政務次官　若宮貞夫
同　參與官　子爵　土岐章

海軍政務次官　伯爵　堀田正恒
同　參與官　西村茂生

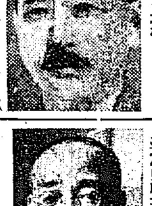

司法政務次官　熊谷直太
同　參與官　名川侃市

文部政務次官　安藤正純
同　參與官　山下谷次

遞信政務次官　內田信也
同　參與官　坂井大輔

農林政務次官　砂田重政
同　參與官　今井健彥

商工政務次官　中島知久平
同　參與官　加藤鐐五郎

鐵道政務次官　若尾璋八
同　參與官　野田俊作

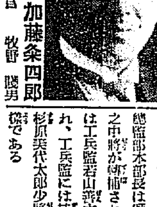

拓務政務次官　加藤久米四郎
同　參與官　牧野賤男

農林次官は石黑農務局長

【東京電話】十四日の閣議で左の如く決定した

任農林次官（一等）　農林省農務局長　石黑忠篤
依願免本官　農林次官　松村眞一郎

なほ農務局長の後任には現蠶絲局長小平權一氏が擬せられてゐる

大藏次官は黑田英雄氏

【東京電話】十四日の閣議で左の如く決定した

任大藏次官　從四位勳二等　黑田英雄
依願免本官　大藏次官　河田烈

政界行進曲

財政難道をかざして天國れ天下のスターになつた犬養サンだがせなの荷物は重さうだ

現內閣の政策方針に就いて
犬養首相語る

【東京電話】犬養首相は十四日午後官邸において最初の記者團との會見席上現內閣の政策及び方針につき左の如く語つた

政友會は在野時代から既にその政策を公にして來たが、組閣に當つてこれを實行するには順序緩急がある、從つて先づ整理せる政策中何れを最も急務とするかに就いては相談の上聲明書を以て近く發表したい考である

◇金輸出再禁止　と共に本日閣議に於て銀行券の兌換停止を緊急勅令に依り公布することを決定し、その手續を高橋藏相に一任したのである。從つて勅令案は最も速かに樞府の諮詢を經て發表されることゝ思ふ、前內閣が行つて今尙途中にある

◇行政整理　に對しては今直にこれを中止すると言ふことは不可能である、勿論前內閣の方策を踏襲して行ふものではない、寧ろこれと反對の方策を執らねばならぬのであるが行政整理の如き一部を既に實行され終つたものである以上、大體に於てこれを變更する譯には行かぬ、只現內閣は既に拓務省を存置した如きその重要なものに就いてはこれを是正して行くのである

◇來年度豫算案　に關しても今日既に議會の時となつてゐる場合新しく訂正する譯には行かぬから大體前內閣の編成した豫算案を以て行かねばならぬが、併しその實行の上において實行豫算を編成し現內閣の主張を行ふ、勿論增稅案は全部が惡いといふのではないがこれは行はぬ考である前內閣が最少し前に倒れたら豫算案も何とか形が出來たが今日のやうな時に倒されて見ては何とも仕方がない

◇無任所大臣設置　については山本條太郎氏をこれに當てると新聞に報導されてゐるが少し先走りの感がある、勿論無任所大臣設置は我輩の持論であつて山本內閣當時にもこれを論議したことがある、例へば若槻內閣の倒れたのも一例で閣員の一人がぐずぐず言つたがために不統一となつた、又豫算編成においても其省の意見が容られざる時はその大臣は辭表を懷にして內閣全體を脅かすといふ結果になる、これ等が無任所大臣の必要なる所以であつて無任所大臣を置けば省には關係がないから斯る問題について公平にまとまりをつけて行き得るのである、無任所大臣を置くについては一人では仕方があるまいと思ふ、要するに自分の考へは以上の如くこれを置き度い、且つ置かねばならぬと考へてゐる次第であるが山本條太郎氏を持つて來ると言ふのは新聞が考へたことで、自分がまだ閣僚諸氏には話したことはない、金輸出再禁止の結果物價が暴騰するに對しては先に行はれた

◇官吏の減俸　はこれを取止められることゝなれば直に結構と思ふ勿論これは自分の理想であつて閣議に持出したもので無いからそのつもりで聞いて貰ひ度い、官吏の現在の俸給は決して高いとは思はない、寧ろ餘りに少過ぎるのではないかと思ふ、官吏に對しては十分の俸給を與へる代りに官吏においても亦出來るだけの能率を以てその仕事に打込んで行かしめると言ふのが自分の考へてゐる處である

◇外務大臣　を兼任してゐるのは新聞に出てゐる通りのものを任命する考へである

大鉈を振ふ鳩山新文相
廣範圍の大更迭

【東京電話】鳩山新文相は十四日午前十一時大臣室において田中前文相から事務引繼ぎを行つたが既に辭表を提出しゐる中川次官の後任を銓衡する事になり目下の所前粟屋次官、武部前普通學務局長が有力な候補者として呼聲が高い、しかして後任次官は一兩日中に決定される筈であるが文部省の人事は一昨年十一月田中前文相以來二ヶ年の間手を觸れず行き詰りの狀態にあり鳩山新文相は就任の手始めに直ちに大部分の局課長にも可成廣範圍の大更迭を斷行し文部省人事行政の刷新を圖ることゝなつた

「今年や岡山のあたり年だね」
入城した高草美代藏氏が我黨內閣出現漫談

田中內閣の陸軍參與官、岡山縣選出政友會代議士高草美代藏氏は水產事業視察のため昨十四日入城、朝鮮ホテルに投宿中であるが、犬養內閣成立の折柄その所見をたゞいてみる

◇富田、久原兩氏の理由なるものゝ內容をよく知らぬから何んとも云へぬが、西園公からは犬養氏に協力云々の話は全然なかつたらしい

◇前田君が入閣して森、島田、秋田、川村の四君が洩れたのは荷が少くて入閣の多い故で氣の毒だが入閣洩れの人は若いし、まだ機會は幾らもある

◇無任所大臣を設け武藤山治氏に入閣を勸誘してゐるやうだが、主義政見も政友會と略々同樣だからこの際入閣してその所見の實行に入るのも賢明の策であらう

◇金輸出禁止令は遂々公布されたが文句なしに斯くあるべきであつた、井上氏は解禁してその豫想外な金流出に最近はもがき扱いてゐたやうだ

◇政務官はまだ本決定ではないが岡部長景子の外務次官は從來の經歷から云つて意外であり、若尾璋八氏の鐵道次官は一度び沒落した氏のことだから再び擡頭の土台と考へるなら兎も角感慨無量であらう

◇犬養の親爺も到頭天下を取つた朝鮮には岡山出身の宇垣總督、今井田總監、若手には安井誠一郎氏あり、昭和六年は岡山は當り年だつたネ

◇拓務省は政友會の新設したものであり、もと〳〵重大な省で不必要なるがため縮少せんとしたものでないから、鄰習の都合をつけて存續さすべきだ、新大臣も任命されたし存續は確實だ

金兌換停止の緊急勅令案
奏請に決定す

【東京電話】十四日の閣議において高橋藏相は銀行券金貨兌換に關し緊急勅令奏請の要ありとしてこれが提案を爲した結果、左の如く決定した

我が國は金解禁以來內外の情勢に依り財政經濟極度の行詰りを來し、最近は巨額の正貨流出に伴ひ金融の梗塞甚だしく、財界は深刻な影響を蒙りこのまゝ推移するを許さゞるに至つた、依つて現內閣は金輸出禁止を行ひ時局匡救の急務なるを認め十三日金輸出取締りに關する大藏省令を公布せり然れ共日銀其他諸券銀行の金貨兌換に關する規定をそのまゝとし置く時は、兌換要求に依り正貨準備は更に減る危險あり、これを當分一般的に禁止し大藏大臣の許可を得た場合に限り兌換を認むることゝするの要あり、而も議會提出の違なきを以て緊急勅令に依り斯行の要あり

斯くて至急緊急勅令案作製樞府諮詢を經て發布するに至るに決し案文の作製を藏相に一任した

陸相親任の後任詮衡
一兩日中に發表

【東京電話】荒木中將陸軍大臣親任による敎育總監部本部長の後任については一兩日中に三長官會議の上決定する意向であるが、敎育總監部本部長は第三師團長川島義之中將が擬補され、これが後任には工兵監若山善太郎中將が擬補され、工兵監には技術本部第二部長杉原美代太郎少將が補せられる模樣である

安達氏以下の脫黨を承認す
十九、廿二兩日は議員總會
民政幹部會の協議

【東京電話】民政黨は十四日午後三時より幹部會を開き賴母木總務より左の安達氏外九氏の脫黨を承認することになつた旨報告これに對し處罰せよとの强硬論も出たが結局承認に決し、松田源治氏の處置は賴母木、俵兩總務に一任することゝし、次の申合せ後五時半散會した

一、來る十九日（十六日を變更）議員總會を開き若槻總裁より政變の顚末を報告すること
一、來る廿二日議員總會を開き陣容を整へること

脫黨者　安達謙藏、富田幸次郎、中野正剛、田中養達、三浦虎雄、岡野龍一、簡牛凡夫、杉浦武雄、由谷義治、風見章

朝鮮金禁令
十四日付府令

內地において昨十三日大藏省令を以て金貨又は金地金の輸出には大藏大臣の許可を要することになつたが、朝鮮においてもこれに順應して內地同樣朝鮮總督の許可を要することゝなり、十四日附府令第百五十二號を以て左の如く發布、即日より施行されることになつた

府令

金貨幣又は金の地金を輸出せんとする者は朝鮮總督の許可を受くべし
前項の規程に違反する者は三月以下の懲役又は百圓以下の罰金に處す
地金として販賣し又は使用する目的を以て金貨幣を蒐集、鎔潰又は毀傷したるもの亦前項に同じ
附則　本令は發布の日よりこれを施行す

フ大統領のモラ案承認

【ワシントン十三日發聯合】フーヴァ大統領のモラトリアム提案に關し本月十五日支拂期限に達する對米債務の取扱に就ては種々論議されてゐたが、アメリカ政府は十三日正式に十五日支拂期限に達する債務徵收の支拂期限を猶豫し、モラトリアムを承認するに決定した

大藏省證券
二千五百萬圓の借替　十四日付發行

【東京電話】日本銀行では十四日期限大藏省證券二千五百萬圓借替の爲め大藏省證券（廿號）額面二千五百萬圓を左記條件で發行する旨發表した

▲大藏省證券二十號二千五百萬圓中會計法第六條に依るもの五百萬圓、明治二十八年法律第十七號に依るもの二千萬圓割引、步合日步一錢六厘
▲支拂期日　昭和七年一月十八日　發行方法預金部引受一千五百萬圓
▲發行日　昭和六年十二月十四日

滿洲派遣軍慰問と在滿朝鮮人の對策研究
昨夜渡滿した中村土改部長

中村土地改良部長は本府を代表して滿洲派遣軍の慰問及び在滿同胞救濟狀況視察のため往復三週間の豫定にて昨十四日午後七時廿分京城驛發列車にて北行したが鮮滿國境において左の如く語る

今回出向の用向は慰問と視察のためであるが、將來本府としても在滿朝鮮人に適當な方策樹立を講じなければならぬので、詳細に各地を視察して來る、自分の視察報告の結果が直に根本方策となるものでなく參考には供せられるであらう（寫眞は出發の中村氏）

高橋藏相　倉富議長訪問
十五日會議召集を要請

高橋藏相は十四日午後六時倉富樞府議長を訪問、十四日決定した金兌換停止に關する勅令案を十五日中に樞府會議を召集諮詢されたしと懇請した

太田臺灣總督辭表を提出

【東京電話】太田臺灣總督は十四日午後三時犬養首相を官邸に訪問辭表を提出した

上海對日爲替更に暴落す

【上海十四日發聯合】日本の金輸出禁止で休日明の上海對日爲替は遂に五テール暴落し百圓に百廿五テールとなつた

四人　決死の體驗

飛行、騎手、鬪牛、野球等各方面の代表者が語る決死の大勝負大討合の思出、キング新年號で大評判

會

朝鮮水產會總會　朝鮮水產會では十四日長谷川町水產會館で第十回通常總會を開催したが十五日第二日を開き終了の筈

太平漫語

犬養內閣の顔ぶれは惡くはない。むしろ大體において、若槻內閣よりも粒が揃つてゐるかもしれぬ▲なかでも高橋藏相が特に光る。高橋翁が一役加はつたゝめに新內閣の人氣は餘程違ふ▲しかし、高橋藏相も一仕事濟めば直に因例に從つて辭職するかもしれぬ。そのときはこれも例によつて三土遞相が藏相か、さてその後は？入閣洩れの久原氏として置いてはどうだらう▲無任所大臣も兩三名置かれるといふし、政友單獨內閣も、內輪は兎も角、今のところ馬鹿に威勢はいゝ▲威勢がよいといへば、初閣議で金輸出の再禁止を斷行したのも、理窟は兎も角、新內閣の威勢を見せた一つ、この斷行力は今後も望ましい▲新內閣が文字通りの平民內閣であることもよい。尤も、政務官にはお大名も加はつて甚だ賑やかにはなつたが、閣僚が揃ひも揃つて平民ばかりなのも先例がない▲新內閣を見渡しての微苦笑ものは、中橋內相の出現だ。內相としての中橋氏はさう神經に堪へぬほどでは無論ない。案外面白いかもしれぬ。內相に中橋氏を據えたところが微苦笑ものだといふのだ▲これは、鈴木、床次兩巨頭の存在に關係があると看破するのはおそらく識者の常識であらう。鈴木內相では床次氏が不機嫌、床次內相では鈴木氏に難色あり、てなところから考へた大養毅の一案だつた▲新內閣は、大體前內閣の明年度豫算案を踏襲するといふ、外交政策は大體幣原外交を踏襲するといふ▲豫算も外交政策も今の場合『大體』においてこれよりはかないだらう。根本から改めるといつたつて出來ない相談だ。またさう無闇に改められては差支へる▲但し、增稅は中止するといふがこれは『大體』において結構。拓務省の存置も『大體』において異議はない▲しかし、新內閣は、新政策遂行上差支へないとはどし〳〵新政策を實行して差支へない。また新政策を實行しなければ新內閣成立の意義がない。これは『大體』において新內閣に注文する國民の希望だ―

百日咳內服藥　チミツシン

百日咳の豫防と治療
小兒咳嗽藥

味は蜜の如く　―無害―　小兒は喜んで服用す

感冒性咳嗽（咽喉炎氣管支炎）老人の夜間咳嗽にも勿論良効がある。

小兒又は老人にして、一日數回又は數十回、間歇的に發作する斯の劇しき痙攣性咳嗽を鎭靜するに最も安全、效果的な藥劑

初期に與ふれば豫防的に良く、進行中に與ふれば治癒日數を短縮する。

現に二十四時間內に四十八回の發作ありしものがチミツシンにより逐日減少し、數日にして十回前後に減少せる如き、或はこれ迄三ヶ月を要せる百日咳經過がチミツシンにより二乃至一ヶ月に短縮せる如き幾多の症例が報告されて居る。

左表（日本の醫界第二十卷第二十九號に據る）はその一例である。

百日咳	通常の日數	チミツシン應用の日數
加答兒期	一…二週	一週
痙攣期	三…八週	一・六…三週
恢復期	二…五週	一…三週
計	六…十五週	三・六…七週

一瓶一圓八十錢、試用小瓶もあり　各藥店にて販賣す

東京市日本橋區本町　株式會社　田邊元三郎商店

寢る前に一匙を服ませて置けば夜中に咳き込むこと少く、良く安眠を得せしめる。

與へ過ぎても害にならない

社說

金輸出禁止令公布
財界好轉の持續を待望

犬養內閣はわれ等の既に豫見し臆測せる如く、果然十三日附大藏省令第卅六件を以つて金輸出再禁止令を公布し、即日實施、わが朝鮮に於ても各外地同樣十四日より施行さるゝこととなつた。省令發布の聲明に從へば『之れに依つて正貨を擁護し、爲替の低落に基く輸入を抑へ輸出を刺戟して國際貸借の改善を圖り、國內產業の振興を策する』にありと云ふ。顧れば國際財界の恐慌に引續く英國の金本位制停止の提起したる世界的不況の深刻化、國貨金の非常に乘り換ひ必然的結果として我國の正貨現送は十五日及び廿四日神戶發の淺間丸、關東丸二艘の各一千五百萬圓現送を合算すれば、十月以降實に三億二千四百萬圓の巨額に達し日本銀行正貨準備は八億餘萬圓より漸減して今日では僅かに五億二千百三十六萬圓を辛うじて維持する現狀であつて、これを既納論法を以てすれば井上藏相の頑張を以つてしても彼の一、二萬金利政策その他輸貿上の爲替管理等の彌縫策の効果も疑はしく、遠からず金本位維持上に一大破綻を來たし、或は犬養內閣今次の斷行同樣、今度は或は金輸再禁止の事に出でたるやもはかり知られぬ程の窮狀にあつた。換言すれば金輸再禁止は刻下の世界的財界と我國の現狀より見て當然落ち着く可き所に落着いたものと評するの外はないのである。

◇

財界好轉へのカンフル注射とも目す可き金輸再禁止は、早くも政變來の噂の前後より最も敏感に全國各取引所に影響し、東株、新東株等の主力株は勿論鐘紡の諸株、品取つながら新鐘紡同じく、十二日の東京株式後場の如きは爆騰の爲め追證據金不納より遂に休場の已むなきに至り、休日明けの昨十四日も又復同市場は午前八時四十分定期の立會を開始したる矢先き一躍二百圓と前日來約五十圓高の亂手を振るもの表はれ、買方のみにて賣方全然無く市場の混亂收拾すべからざる狀態に陷り、取敢えず正午まで立會を中止して後場を講じたが今十五日も國立ちは危ぶまれる程の人氣沸騰振りであつた。自然この形勢を移してわが朝鮮に在りても社債は勿論、期米も一圓二、三十錢高を示し京仁兩市場は休會するに至つた。然しながらわれ等はこの一事を目して直下、直ちに好景氣に惠まれ、若しくは將來ともこの形勢がこのまゝに持續するものと早合點するものではない。現に國債下落、物價暴騰に依りて國面に保證生活者は不利なる立場に置かれ、外債元を多量に背負ひ込む二三の大電力會社は元利の支拂ひに損害を蒙るなどの事例に乏しくないが、たゞこれを我貿金貨の上よりして寄與は爲替の低落すると輸出が有利となつて輸入を抑止し、決濟を有利に導き、手持原料の値上りは我國產業の大宗たる紡績その他を好轉せしめ、海運界の活況、生絲、水產界等に對しても一服の清涼劑を注入するに相違ない。然もそれは換言すれば人氣的好況であつて實際を伴ふものにあらざる以上、政府としては一旦昂騰したる物價の低落を或る程度までに抑制し、對米爲替をせいぜい卅弗、六弗前後に喰ひ止めるにあらざれば、折角の再禁止の使命を至ふするものである。

◇

これを要するに物價騰貴による產業の勃興と云ひ、爲替低落による貿易の好轉と云ふも歸するところ世界を相手の仕事である限り日本のみの獨り角力を許さず、現當の列國が當面しつゝある深刻なる不況と購買力の減退、高まり行く關稅障壁等々、觀じ來ればわれ等は此際一般世人に向つて一時の好況に眩惑さるゝことを愼み、當然來るべき反動安に醉手を惑るその程度の淺からんことに徵め留意することを勸め、他面政府當局に對しては單に行き掛り上の再禁止は敢行したが後は野となれ山となれ主義を捨てゝ眞に好景氣の持續に最後の努力を拂はれんことを今より重ねて要望するものである。

國策調查會を設置の議起る
委員を親任待遇として

【東京電話】政府部內には國策を議調樹立すべき國策調查會の如きものを設け委員を親任待遇とし與黨、貴族院（研究會、公正會、交友俱樂部）と實業家方面の巨頭より詮衡せんとする議である

新內閣出現を機に 對日外交に努力
內閣更迭に支那紙 いづれも好感を持つ

【北平十四日發電】犬養內閣に對する各漢字紙の論調を綜合するに何れも犬養首相の支那革命の援助者にして芳澤外相は日本外交官中最もよく支那を諒解するものであるから日支關係は正道に復さるべしといひ、政府はこの機會を掴んで對日外交に努力し局面を打開すべしと爲し各紙とも多大の好感と期待を寄せてゐる

日支關係は 尚波瀾免るまい
米國消息通觀測

【ワシントン十三日發電】日支紛爭に關する第三次國際聯盟理事會は滿場一致決議案を可決し一方滿洲における日支兩軍の軍事行動も表面一先づ終熄したので、アメリカでは今後日支兩國間の直接交涉に注意を拂つてゐるが、消息通は支那における日貨ボイコットの問題は日支兩國關係に及ぼす影響、兩國直接交涉を前に右日貨ボイコットが終熄するや否や注目し日支關係は猶波瀾曲折を免れまいと見てゐる

芳澤新外相
滿洲方面で好評

【奉天十三日發電】芳澤駐佛大使が犬養內閣の外務大臣に就任した事に就いては滿洲軍、總領事館初め在滿各方面で極めて好評で芳澤大使が國際聯盟で孤軍奮鬪よく滿蒙における我權益の擁護に努めたるを多とし將來支那及び滿蒙に深い體驗を有する芳澤外相の手腕に多大の期待をかけてゐる

政友會の政綱は 改めて發表せず
在野時代と同一方針

【東京電話】政友會は本日政綱政策發表の豫定だつたが閣議の結果政綱政策はかねて公表せるところで今更改めて發表する要なしとの意見一致し何等聲明せぬことゝなつた

米專賣の 實現を熱望す
本府農務當局談

米穀調査委員會は過般來農林省で開催中突如今回の政變で流會するに決し米の專賣に向つて邁進を申合せた旨本府に電報があつた、右につき農務當局では左の如く語る

米專賣の實現を希つてゐる米の專賣は政友會多年の主張であり又我々の宿望である、たゞその實行において相當困難な事情があらうとの觀測もあるやうだが專門家がこの二三年來調查研究したところを綜合すると必ずしも至難な程ではないやうである。由來我國は農を以て國是としたのである、殊に朝鮮は住民の八割は農民を以て占めてゐる、農民生活の安定即ち農村の振興を圖つてこそ國策の進展となり景氣の向上となる譯である、米の專賣は米價の引上げと言ふよりその安定を期し農民生活の基調を安固ならしむる點に終局の目的が置かれてある譯で特に朝鮮に於ては痛切にその必要を感じ事情さへ許せば一日も早く專賣法の施行を望んで止まない

安達氏に反省を促す

右から—安達前內相・田中前文相・井上前藏相—安達氏私邸にて

北鮮開拓
代表者本府陳情

咸鏡中部十郡代表者大會の決議に基づき夏目十郎兵衛氏外四氏は十四日午前本府を訪問、總督、總監に次の如き陳情をなした

一、城津港修築速成の件
二、國營精煉所並に鐵鑛採掘開設の件
三、北鮮拓殖鐵道本部線速成並に茂山白岩の兩地より起工の件
四、北鮮拓殖鐵道中部線惠山新坡間速成の件
五、惠山線鐵道速成の件
六、北青南大川整理を昭和七年度より實行方の件
七、明川郡に實業教育機關設置の件
八、汝海津港防波堤築造方の件
九、城津惠山鎭間二等道路速成の件
十、吉州惠山鎭間二等道路改修の件

河川改修工事 載寧江第二期
促成の陳情

載寧江第二期河川改修工事促成陳情のため黃海道評議員河波弘司氏中村伊之輔氏他六名は十四日午前上城本府を訪問し總督、總監に面會したが陳情の要旨は大正十四年六月第一期工事に着手すでに堤防を完成したがその結果沙里院方面は反つて洪水に見舞はれる結果となつたのでこれが第二期工事を促進して貰ひたいといふのである

國難打開の途—と— 國民善處の目標 （五）

對滿問題解決と聯立內閣の出現（上）

陸軍大將 男爵 大井成元

滿洲問題解決の重大性なるに鑑み近時頻りと擧國一致內閣出現の必要が提唱されてゐるが、これは各政黨政派を悉く網羅した聯立內閣の形式を要望するの謂ではなく滿洲問題を根本的に解決なし得る有力なる內閣の樹立を企圖するの叫びに外ならぬのである。しかしてこの滿洲問題の根本的解決は固よりもとより理想もあり、又各論もあらうが、相手があつたり第三者の介在があつたりして仲々思ふ樣には行くものではない。要するに國際正義を重んじて大局に逆らはぬのみならず世界の大勢を我國へ有利な樣に導く不斷の努力と實力とを有することが肝要である。そこで現實に立脚して滿洲問題を正視し、これより變化するであらう色々の曲折を想像してこれに對する手段を攻究して見るに、當事者の好き嫌ひやその手腕力量等によつて强ちこれが最善の方策であると提示することは困難であるけれども、大體において次の如き用意を以て自ら好むところの方針を樹て臨機應變の措置に出るべきであらうと思ふ。

抑々刻下の實情から察して滿洲問題の根本解決は、直ちに日支直接交涉を開始して我國の要求を容れしむることが第一要件で、若し支那がこれに應じない時は最後の通牒を發しなほそれで肯じない時は實力によつて我國の主張を貫徹するより外ないことは最も明白な途である。然し今直ちに直接交涉を開始しても支那が我國の要求を容れないことは勿論で、さればといつて不戰條約の嚴存する今日最後の通牒を發し實力によつて問題の根本解決を計ることも至難である。から考へて來れば問題の解決は一朝一夕にして行はるべくもなく、幾多の迂餘曲折を經た後自衞權の發動に基づく戰爭行爲によるか、或は又何物をも犧牲にして國際條約に基づく滿洲の經濟權を固守し、支那をしてこれに注目せざるを得ざる樣世界の大勢を動かすより外途はあるまい、即ち現狀維持のまゝ日支兩國が久しきに亙つて相對峙するといへども支那は中央政府の實力によつて我軍の撤退を迫ることは出來ない。その中滿洲には雨後の筍の如く幾多の新政府が族生して何れかゞものになるかもまたその何れもが線香花火に終るかも知れぬ。しかしてその間若し調子よく滿洲に成長する新政府があるとすれば我國に對して滿洲問題を解決するの誠意もあり又少くとも支那の中央政府と不即不離の關係にあるものでなくてはならない。我國としては斯る新政府の出現を希望するところであるが、これより一段と進んだ獨立政府の出現に對してはこれが達成の勞を吝まざるを必要とするが、それは九ケ國條約によつて不可能である。只滿洲において何人かゞ獨自の力を以て新政府を樹立することは九ケ國條約に許された彼等の自由である。問題はその間に處する我國の態度如何で、そこが頗るデリケートな問題である。斯る場合支那の中央政府は自國の主權を犯す反逆政府を討伐する名目の下に滿洲に、いはゆる百萬の大兵を動かすことも出來るのである。（續く）

（寫眞は大井大將）

展望臺
手刷の朝鮮本

黑頭漢

◇秀吉の朝鮮戰記の半面を語るものに『懲毖錄』がある。前者を原告のいひ分とすれば、後者は被告のいひ分である。つまり攻圍軍の主張が朝鮮戰記であり、防禦軍の主張が『懲毖錄』である。この兩書を對照して讀む事は、原被兩告のいひ分を、同時に聽くやうなもので、其間に大きな公平が生じて來る。史實の解釋、史實の闡明はすべてかくありたきものだ。

◇日鮮の史的關係に、正しく關心する者は、『懲毖錄』を目して讀む秀吉の攻圍軍の誇張を割引いて聽くべく、朝鮮民族の代辯であり、その又貴重の書として知らぬ筈はない『懲毖錄』は朝鮮民族にとつて、それほど貴重な文獻である。

◇この種の文獻は、猶その他にもいろ／＼あらうが、私寡聞にしてそれを知らぬ。然る處、今秋九月たま／＼府議選の應援演說に頼まれ、攝河の間に滯留中、はからずも河內の國富田林町で『忠烈實錄』と題する手刷りの朝鮮本を發見した。私は鬼の首でも取つたもののやうに喜んだ。全部すべて二卷。卷の一には『守城記』『陷城記』疏の部に關、陷臟疏（批附）啓の部に關節、啓、賜巻秩等啓（批附）得白啓、請贈職定位次啓（批附）狀啓（追回）啓文狀、贈職事啓（附詩三首）

◇卷の二を省略していふと、狀、碑文、詩、祭文、其他といふ順になる。つまり秀吉の軍隊が支那の萬曆年間晉州に攻め入つた時の殉難記や、啓狀や、祭文や、之に附帶せる韻文若干を收めたのが本書である。要するに一種の戰記であり、戰爭文學であり、戰爭の半面史である。文の巧拙、詩の巧拙、それは是非すべきでない。私は唯その眞摯をとる。第一卷々末明版の跋が、崇禎後九十五年壬寅四月とあるから觀ると、支那の明時代に成つた文獻か。

◇卷頭『晉州壬癸殉節錄』の撰文者劉鐵淵泉徐鳳陽といふ人はいつの時代か、この人の時代が分れば本書の刊行された時代がよく分るであらう、これを博雅の君子におたづねする。勿論本書中に懲毖錄拔文を載せおくところをみると本書が懲毖錄後のものたること分る。

◇兎に角戰爭文學であるだけにその詩の一句一節を朗誦しても、どことなく悲壯激越の調を帶び例へば、江上の煙波萬古の愁とか兵家の勝敗星霜久しとか、或は又壯士の精靈日月に留まる。鐘を鳴らふの遺蹤百代に榮ゆ。寂々たる孤城の雲峽を鎖く、兩々たる墮葉月秋を鳴む。壯士還らず春草碧し。など、卒讀にたへざるものがある。

◇恐らく此版木は、いまも朝鮮のどこかに保存されてあるであらう。何となれば、この用紙が現代の朝鮮紙であり、印行の拙、黑色の不同、すべて今様であるからである。つまり古版木を發見してこの一本を成したのではなるまいか。これとおなじやうな經路を三十年前の『台閣府誌』に見ることが出來る。台閣府誌の版木や、當年の用紙、綴糸が依然三十年前の合閣の赤坂城にはあつた。

簡保資金運用に來年度
總額四百餘萬圓

簡易保險資金運用問題に關し、大藏省と折衝のため東上中であつた森保險課長は十一日朝歸任したが氏は語る

久しく懸案となつてゐた朝鮮簡易保險資金の運用は今回漸く大藏省と諒解が出來た。その形式は一度大藏省預金部に全部納入し、これを再び朝鮮總督府に受入れ兩者の間において運用問題は全部總督府に一任することになつたのである。目下在京中の白銀事務官が手續きをして呉れてゐるので、近く朝鮮の簡易保險資金は總督府の管理に歸するといふ勅令が發布されることにならう。その上で總督府で運用委員會を設置し、その運用範圍乃至は利率貸出方法に就て相談する筈である。しかし、實施されるのは來年度とならう、現在どの位の資金があるかといふにその年度內の運用は前年度現在の限度が出來ぬことになつてゐるので、今年度中に運用されるのは昨年度現在の二百三萬圓であるしかし來年度からといふことになれば約四百三十萬圓位にならうと思ふ

更迭を免れぬ 日銀首腦部

【東京電報】新內閣成立と共に日銀首腦部の更迭は免れずと見られてゐる、即ち從來日銀當局は金本位維持政策に從つたが、今回は再禁止斷行に伴ふ政策轉換の必要上土方、深井正副總裁の留任は到底期待し難く後任は木村清四郞氏が有力視されてゐる

共濟信託無配
利益金全部で 內容を充實す

共濟信託會社の下半期決算は配當說があつたが十八日の定時總會に於て利益金全部を後期に繰越し內容の充實を圖ることに決定する筈である

鐘紡配當据置に決定か

【東京電報】鐘紡では政變を豫想し重役會を延期してゐたが、金再禁止も實施されたので近く重役會を開き配當案を決することになつたが、手持品の値上り輸出好況のため配當は二割五分据置となる模樣

仁川期米本玉表

當限賣方	丸ウ四〇〇丸玉九〇〇
同買方	丑六〇〇丸マ二〇〇金メ四〇〇
中限賣方	丑八八〇〇玉七〇〇
同買方	丸福二〇〇丸ウ四〇〇丸ウ四〇〇マ二八、金メ五、七〇〇
先限賣方	丸ウ二、二〇〇金メ二〇、〇〇
同買方	丸福二、四〇〇丑八、五〇〇丸ス二、四〇〇丸玉四、〇丸マ五、〇〇〇

仁川穀物出入（十四日）

種別	
貨	四、七一九
同 船便	一、五二七
玄米	一四、五七五
白米	二、二九八
大豆	一〇、〇九五
輸移出	
白米	二、四五二
籾入	二〇、二八九
玄米	二、四五四
大豆	二、九七五

群山廻米報（十四日）

鐵 便 玄米	六九〇叭
汽車便 玄米	六、五五三叭
牛車便 玄米	四三〇叭
合計 玄米	七、六七三叭

出た！出た！スバラシイ出來榮え！

大附錄つき新年號

少年世界フロク 頭錄

少年世界 スバラシイ出來ばへの新年號!! ▼十數篇の傑作小說▼滿洲事變大畫報滿載！ 遲れると賣切れます！

二大附錄 (1)額緣つき世界偉人畫報(八枚) (2)科學應用組立ビルディング 今スグ書店にかけつけてお求め下さい！

五十錢 送料三錢五厘

少年少女譚海 面白い小說や物語が一パイある上に、スバラシイフロクが六ツ！

(第一フロク)太平洋大海戰遊戲 (第二フロク)新年お座敷遊戲五十種 (第三フロク)日本歷史極彩色大繪卷 (第四フロク)日本地理早判り大畫報 (第五フロク)義士カード (第六フロク)動物家族合せ

三十五錢 送料二錢五厘

幼年畫報 (第一フロク)組立ヒコーキ(ツバサノ長サガ二尺モアリマス!) (第二フロク)ノリモノ双六 (第三フロク)ノリモノとオモチヤのまゆだま (第四フロク)ジヤンケンカード (第五フロク)色紙細工 トテモキレイナオモシロイエホン！

三十錢 送料一錢

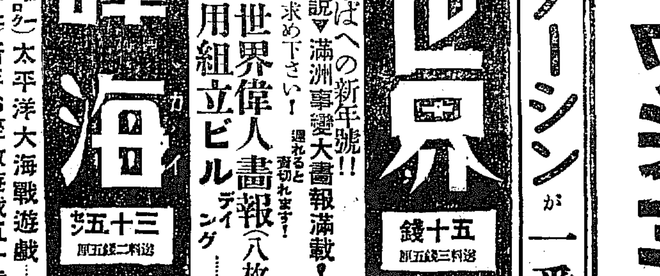

少年世界フロク(組立ビルディング)

東京市小石川戶崎町 振替東京二四〇番

博文館發行

●頭痛にはやつぱりノーシンが一番だ●

受驗雜誌 學粹 高等學校 專門學校

新年倍大號 金七十錢

最近入試問題の傾向より見たる各學科の狙ひ所 各學校入學試驗の特質 地理博物理化學科座談會 各學科の講義・趣味欄 農業教員養成所手引・作文の作法 學園春秋・受驗記と入學試驗問題 海軍機關學校

東京神田錦町一ノ十九 振替東京二五八三三番 慶文堂書店

育兒用のミルク

ミルクの王はワシミルク

寶兒の榮達星呈券 本券切拔御送附の方に進呈す 住所 氏名 神戶三宮郵便局私書函四一七號行

藥店食料品店に販賣

贊化病院 內科 小兒科 入院隨意 普通病室及傳染病室 古城憲治 京城府明治町一丁目 電話本局二四番

銃砲は橫濱の 金丸に限る（定價表呈送） 橫濱市中區仲通一丁目七番地 金丸銃砲店（店主 西村潤藏）

どなたにも— お肌に好もしい自然美を— お肌地に柔らかな曲線を—

純無鉛 アイデアル五色固煉白粉

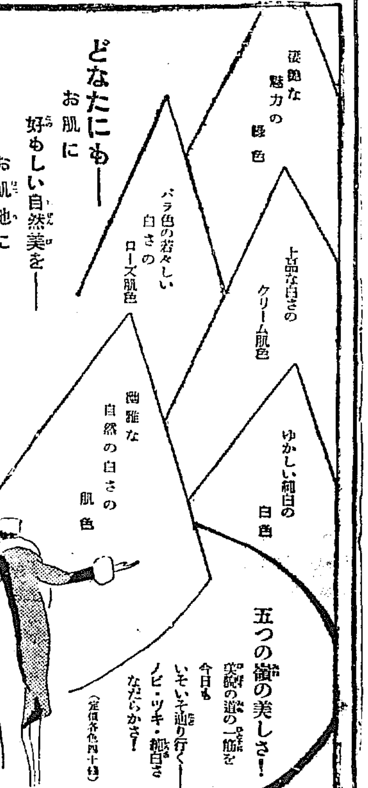

（定價各色四十錢）

東京 桃谷順天堂

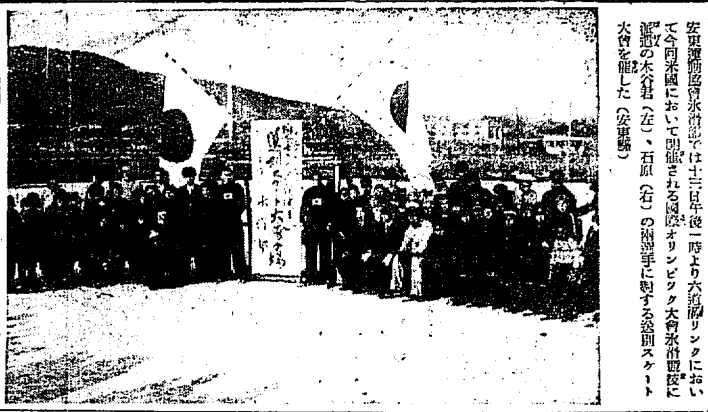

國際オリンピック大會の氷滑競技に 木谷、石原兩選手の送別スケート大會
安東運動協會氷滑部では十三日午後一時より六道溝リンクにおいて今回米國において開催される國際オリンピック大會氷滑競技に派遣の木谷君（左）、石原（右）の兩選手に對する送別スケート大會を催した（安東縣）

慶尚南道

馬金山温泉を傷病兵に開放
凍傷には特に効があるとて 徳永氏から申出る

馬山郊外昌原郡北面新村里にある馬金山温泉は元馬山病院長徳永吾一氏の經營で鮮內稀れに見るラヂウム含有量の多い温泉で一日ヶ所の湧出量は六〇〇石以上あり徳永氏は今回滿洲事變發生以來朔北の曠野零下三〇度の寒風に身を曝らし活躍苦鬪しつゝある勇士のことを想像すれば洵に感激に堪へず殊に不幸にして傷病者となつた兵士等は極度の寒冷の爲め凍傷に罹り惡壞にあることを深く遺憾とし同氏が經營する馬金山温泉が凍傷病に特效あるに鑑みこれを傷病兵のため開放せんとて馬山鄕軍聯合分會長曾我部氏に申し込みその取次方を依頼して語る

敢て自畫自讃ではないが馬金山温泉が外傷殊に凍傷には最も適確な效果を奏する、凍傷の療法には種々の方法があるけれども最新醫術の進歩の程度では對症療法に過ぎないので適當なる療法は先づないといつても過言ではない何故凍傷に温泉療法が顯著であるか、その病理的のことはぬきとして通俗的にこれを說明すれば、凍傷にはその病症の程度によりて紅斑性、水疱性、壞疽性の三に區別せられて居る、よつてその療法も輕症より重症と異つて居るも皮膚組織の病的變化を元の健康狀態に恢復せしむる關係なるのである、歐羅療法は皮膚を無菌にして肉芽の自然發生を待つので天然治療に外ならずその經驗として温泉療法の爲めに新しく出來かけた肉芽の一部分は破壞さるゝことがある、消毒不完全の爲めに化膿菌が侵入する等種々の障害が起つて治療を非常に遲延せしめる、然るに馬金山温泉は消毒の力强大で然も皮膚の健康組織を破壞することは斷じてない、却つて健康組織の細胞を誕生增殖せしむるもので温泉浴によつて血行をよくし、新陳代謝を盛んにし靈妙不可思議のカ——ラヂウム、エマナチオンの作用?——により肉芽の發生は非常に早く從つて醫藥療法より短時日で治療することが出來る、故に温泉療法はその效により手足を切斷しないですむ場合がある

曾我部鄕軍分會長は今回上城を機とし徳永氏の申し込みを軍當局に傳へ馬金山温泉を推奬する由である（馬山）

犬に咬まれて殉職
石橋巡査部長の奇禍

慶南昌寧署の巡査部長石橋丁助氏は去る十二日狂犬狩を施行中顏面を咬傷され應急手當の甲斐なく狂水病となり同夜殉職したので昌寧署では十四日午後四時警察葬をもつて葬儀執行の筈（釜山）

釜山府の新豫算
増税も新税もなし

釜山府の明年度豫算は當年通り大體緊縮方針を原則として編成することに決定し、臨時費は府議にて決定したが財源難、新事業の爲めに臨時費として増税案も傳へられてゐたが一切不認時代を考慮して新税並增税は斷行せず消極方針をもつて健實編成の基調とする筈であつて十二月左の如く編成方針を確認した（釜山）

一、歳入は努めて增收を圖るは勿論なるも政府の既定方針並に市況の現狀に鑑み增税その他一般府民の負擔增加を來すが如き計畫は可成之を避くること
二、歳出は專ら緊縮方針に則り不急事業の企畫を見合はすは勿論既存事業と經常費の割合に效果乏しきものは可成之を打切り又は縮小の方途に出づること但し經費の所要少く效果大に民衆の利福を增進すべき施設はこれを計上すること
三、人件費に付ては特に節約を計り前年度に比して大體五分減を行ふこと
四、需要費雜費の如き物件費は原則として前年度豫算の一割以上を減ずること
五、修繕費は施設物利用管理上必要なる最小限度に止むること

不健康兒三割强
釜山府內の兒童の體格

釜山府では府內各小學校の兒童六千六十名の健康狀態を調査中であつたが不健康兒童は左記の如し

校名	總數	不健康兒
第一小學校	八〇〇名	一五九名
第二小學校	一、二〇〇名	四〇〇名
第三小學校	九四〇名	三五九名
第四小學校	九〇〇名	二八〇名
第五小學校	五〇〇名	一〇〇名
第六小學校	一、三〇〇名	三〇〇名
第七小學校	四二〇名	一三〇名

の如くであつて全校生徒のうち三割强の不健康兒を有する小學校もあり兒童の體質は腺病質の小兒が最も多く各小學校では是等の虛弱兒に對して毎日一定量の肝油を學校にて服用させて健康を保持することに努力してゐるが就學兒童が年々體質を低下する傾向を有することは教育界のみばかりでなく父兄間においても漸く注意を喚起しつゝある有樣であつて府當局では發育不良ないし腺病質の虛弱兒童以外に寄生虫及びトラホームの罹患兒も非常な數に達する見込みを有し學校衛生の立場より頗る憂慮してゐる（釜山）

釜山の交通取締り

十二日夜釜山署では大倉町郵便局前長手通りその他車馬の交通頻繁な市內一〇ヶ所の場所にて一齊に交通取締りを行つたが無燈火にて注意を受けた自轉車のみにても二〇六件そのほか反則行爲を發見されたもの自轉車一七八件、牛車四八輌、荷車三十三輌に達し殊に自轉車の告發は一〇六件にて斷然優勢を示めし年末に入るにつれて益々增加する見込みである（釜山）

金鑛採掘許可
咸陽郡下

南面守山里三谷李徳成は二三年前咸鏡南道定平郡にある金鑛採掘願書提出中の所この程許可の指令に接したので十一日同地へ向け發足した附近數里の箇所をつい先頃東拓が八十萬圓で買收してゐるなど頗る有望視せられてゐる（咸陽）

嚴冬襲來

氣味の惡いほど溫暖つゞきであつた釜山は十三日未明より氣溫の下降著しく西北の寒風につれて氷點下七度五分となり十二日の最高氣溫十二度八分に比較すれば文字通りの天候激變であつて俄に嚴冬情景となつた（釜山）

內地人女の溺死

十一日午後十二時ごろ釜山第二棧橋下の海面に內地婦人の溺死體が浮流してゐるのを通船組の山田春夫が發見し人工呼吸を長時間行つたが蘇生せず、死體は推定年齡廿四五歲位にて色白く女中風の姿をしてゐるが何處の者か一切不明にて死體は府にて假埋葬にした（釜山）

密陽の人物描素 ——（3）——
戸田常吉氏

◇この春の第一回邑會議員選擧に當りいろ〱周圍から慫慂せられたけれども謙遜し容易に首をたてに振らなかつたが衆望は如何ともする事が出來ず遂に當選ある雨量をかち得た譯である、謂資業に材木商を兼營してゐる資産はあり性温厚な人格者である
◇木府直營の河川改修工事の勞銀支拂方を請負ふてゐる事實にみても官廳方面に相當の信用を得てゐることが立證されるであらう
◇公人としての氏は未だ一年生といつて差支へあるまいが本年四十四歳の働き盛り前途は洋々としてをり公人としての氏は寧ろ今後に期待するのが本當である
◇酒を呑まず煙草を吸はぬところはキリスト信者かと思はれるが眞宗信徒である、つい先頃まで小學校父兄會長をつとめ兒童教育上につくしつゝあつたが今夏一時に兩兒を病死せしめ悲嘆の結果會長を辭任したについては一掬同情の淚禁ずる能はずである

江原道

在滿同胞の身の上を思ふ時
學校で溫く勉强してる事が勿體ない——
農學生の麗しい贈物

春川公立農業學校生徒一同はこのほど左の如き眞心こめた書面に現金二十圓を添へて在滿同胞慰問金として卽ち國防獻金の一部にと本社春川支局へ依頼して來た。本支局ではたゞちにこれを本社に委託したがこれ等生徒達の麗はしい行爲を春川市民は大いにほめ稱へてゐる（春川）

此度の滿洲事變の爲め遠く故國を離れ零下三四十度の極寒裡で出動遊ばす支那匪賊と我が日本帝國軍隊の爲め又在留百數十萬同胞保護の爲め戰つて下さつて居る皇軍勇士の方々又この事變の爲め災禍を被り住むに家なく食ふに食なき在滿同胞の身の上を思ふと私共は毎日學校で溫かく勉强して居る事が勿體ない樣な氣が致します、私共は何とかして私共の稼いだ金で慰問救濟の資と致度いと話し合へました處、春川邑內道路工事の仕事を村上さんの御厚意で十一月十五日やらして頂く事になつてゐました處、生憎その日は豫雨で私共の志は水泡に歸しました、その後も天候その他の爲め適當な勞働もありませんので私共會議の結果毎日の晝食を節約して醵の金を用し合ひその中二十圓を皇軍勇士の方々に並に在滿同胞避難民に御社に御願ひして贈る事に致しました何卒よろしく御取計ひ方御願ひ申上げます

昭和六年十二月十日
春川公立農業學校生徒一同
京城日報社御中

警察官異動

江原道警察界に本月十日附左の通り異動があつた（春川）

道巡査（平昌）高木末廣 任朝鮮總督府道警部補 警察部高等警察課勤務を命ず
道巡査（高城署）吳起善 任朝鮮總督府道警部補 麟蹄警察署勤務を命ず
道巡査（警務課）李昌元 任總督府道警部補 淮陽警察署勤務を命ず
道警部（原州）朴正得 警察部警務課勤務を命ず
道警部（春川）崔昌濟 原州警察署勤務を命ず
道警部補（寧越）坂本常德 警察部警務課勤務を命ず
道警部補（襄陽）李玩斗 洪川警察署勤務を命ず
道警部補（高城）崔俊成 警察部保安課勤務を命ず
道警部補（三陟）清水千太郎 寧越警察署勤務を命ず
道警部補（淮陽）小路俊雄 三陟警察署勤務を命ず
道警部補（洪川）李啟學 襄陽警察署勤務を命ず
道警部補（淮陽）池夢萬 高城警察署勤務を命ず
道警部補（麟蹄）宋俊鎬 洪川警察署勤務を命ず

隣郡めぐり……（三）
古戰場の如き麟蹄
春川支局　石薫生

七日午後四時半頃、夕闇爺やかに迫る麟蹄に着いた。まちの手前一人出て遊ばない道端に車を下り立てば、寂寥の氣みち〱て宿なし風にかれはてたポプラのこずえにうろつき、荒涼たる古戰場の如き感が切々として胸に迫るのであつた。記者ももし行先定かならぬ放浪者でゞもあつたら、如何にこのさびしい夕暮時をかなしまねばならなかつたらう?枯草一本ふきなびかぬ行宮の跡のやうな麟蹄神社、最後の倒壞を抵抗でやつとこさ支えてる郡廳舍の古さびた姿、黑ずんだ溫突石のまばらにころがる廢墟の如き人家の跡々……等々見るもの一つとしてあはれならざるはない

× ×

思へば去年の七月廿三日?不吉な前兆のごとき連日の霖雨は、この日に至り忽然として麟蹄江の急激な氾濫をもたらし、突嗟の間にあはや邑下の面民を死の淵戸際に誘ひ遂に阿鼻叫喚の生地獄を現出したのであつた。『麟蹄邑全滅』の天災事件は當時大略を報道したのであるが、山間僻地——岩ハチのうなる——にめぐむ麟蹄の生長にかくも致命的な重荷を與へやうとは神人余りこれを知らないでゐる。

× ×

かくして邑の移轉問題となり、今や太平の邑民はより高地を求めて『新邑』を建設しつゝあり、いはゆる『舊邑』は殆んど傾廢したまゝのはきすらされた木乳のやうな狀態にあるのである。今もなほ舊邑の道路は、當時河上から流出したドス黑い泥土が固つたまゝ、工場地帶のやうな土色を呈してゐる

× ×

記者は無量の感慨を以つて、この古戰場の如き麟蹄のまちを四顧する中に、とう〱センチメンタルになつてしまつた。折しもカラスのなき聲が、陶苦しいまでに部落に蔭寄つた周圍の高山にコダマシ冷めたい風がヒヤリとほつぺたをなめて吹き過ぎた

× ×

K旅館に入る——金郡守さんはお留守。郡庶務主任さんも亦——。郡への用件は金郡に依頼し八日朝八時發の自動車で楊口へ向ふことにした。何んのための麟蹄へ來たのやら。ちよつと可笑しくなる——夜でも誰にも會はれない

夜の十時頃、金さんの誘ふがまゝにまちをブラついた。まつくらい、そして死のやうな寂寞たるまちだ。樹梢からやつて來る風が怪物のやうにあれすさぶ。

『泥が出る事はありませんかの?』
泥でも出そうな氣がして金さんにきいた
『郡廳の裏にちよい〱出るそうですがまだ見たとはありません』
『するとこの邊にゐることはゐますね?』
『それな大きいやつがゐますよ』

さすがに麟蹄だ——と溜息をもらした……石ころにつまづきつゝ迷ふやうな氣持で町外れの料理屋に迴りつくまでの苦勞は並大抵でなかつた。金さんに引張られてちよつと立寄つて見た。艶ちきりんな少女が二人、こちらから『[illegible]』……させてやらねばならない代物だ

× ×

りんでいには、一つの大きい問題がある。麟蹄邑のお偉方さんと會いた『邑移轉問題』だ。去年の水害に鑑み邑の位置を高い所——卽ち今の新邑——へ移轉しようといふのだ——そして本年が移轉してゐるのだ。所が地主連が所有土地の價値下落を恐れ、邑の移轉に大反對中といふのである、その反對者側が地方的に非常な勢力があるので郡當局でこずつてゐるらしい。これは記者がりんでいに一泊中ちよつと耳にしたことだから眞僞の程は請合はない

× ×

八日朝八時、だら〱時間關係でまだ出動時局には間のある警察署へ署長を訪問することも出來ずに悠々として楊口行きの自動車に身を委ねた

北部線工事進捗
通川

高城間線路工事はその後着々進捗して殊に本年は氣候の暖かい天惠を享けて豫想外に捗り通川長箭間は隧道を除くの外年內に殆んど出來上ると（溫井里）

酷寒襲來

時節外れの暖かい陽候がつゞいて怪しい現象を呈してゐた春川地方には十二日突如酷寒が來襲し氣溫は零下十五、六度に下降していよ〱本格的な寒さを覺えしめた（春川）

市街改良祝賀會

既報春川市街改良祝賀會は十二日午後二時より公會堂で官民數百名出席し極めて盛況裡に擧行された

大泥棒

春川邑大坪里中某商店に十一月夜深更窃盜しのび入り手提げ金庫をねぢあけて現金六百圓を窃取、いづれへか逃走したその筋で犯人搜索中である。時節柄一寸ご用心〱（春川）

平安南道

南浦米移出高百廿萬石を突破
年內に百四十萬石を目指し 鎭南浦港大躍進中

十二月における鎭南浦港米移出狀況は異常なる殷盛を極め十二月上旬中移出高七萬三千石を算し前年同期に比し約五萬石の激增で本年累計移出高は百二十三萬四千五百十六石にしてすでに百二十萬石を突破し本年中に百四十萬石のレコードを目指して大躍進中で市況活氣を呈してゐる（鎭南浦）

山下氏は平壤永住

退官した平南衛生課長久山治郎吉氏、前平壤署長山下正藏氏は共に平壤にすむ由で殊に山下氏は平壤に永住せんとしてゐる人だが七年餘警官生活廿六年になる山下氏は月平壤府の公職を退いて辭表を提出したもので同氏は語る
子供の教育關係もあり平壤に留る積りです何らか此後も宜しく御願ひ致します（平壤）

鎭南浦築港工事進捗

月下工事中の鎭南浦築港工事は天候に惠まれ豫想以上に進捗しすでに總工事の四分方進み年度內に優に四分五厘程度進行の豫定である（鎭南浦）

滿浦鎭線の新驛
豫定地九ヶ所決定

滿浦鎭線明年度着工の价川、熙川間建設線の[illegible]したがその說に依れば同線の停車場は价川、院里、龍潭、球場、新興、北新峴、月林、價成、熙川の九ヶ驛に豫定されてゐるが基本は研究の餘地があり發表の程度に到らぬが目下測量の結果に就て整理を急ぎつゝあり一月中旬までには決定するであらうと（平壤）

合財袋

◇…耐寒飛行演習のため新義州へ出張中の平壤飛行第六聯隊の八八式偵察機その他三機は耐寒飛行演習を終へ十三日午後二時平壤飛行場へ歸還した
◇…平安南道中和郡[illegible]里崔相國（二三）は十二日午後十一時半頃[illegible]市街地の電柱を見たこの牛は寺洞方面へ驅け出して行方不明となる
◇…平安南道龍岡郡龍耳面[illegible]婦人の結髮には月子を廢止してナンジヤ髮にし月子は賣つて貯金を爲すこと、毎月十五日は一戶に一人宛出て道路、下水溝の掃除を行ふこと等を申合せた
◇…安州の十五日會は現在會員二十名でこれが本年掉尾の納會を十五日行ふ
◇…平壤府[illegible]所井一番地中國人賊炳閣（三四）は十一日午後七時半頃大同江岸の道路を通行中、中國人二名に襲はれ現金百圓を强奪されたと平壤署に屆出たが目下取調中
◇…平安北道厚昌郡古期面大段洞金昌珍（三八）外一名による强盜殺人事件は[illegible]死刑宣告を受けた上告中のところこの程棄却となつた
◇…平安南道中和郡中和面生れ當時平壤府[illegible]町三三番地崔原根（二六）は十二日午後八時頃[illegible]

忠清南道

煙草代十一萬圓
一人の平均十二錢五厘

專賣局大田出張所管內十一月分の煙草賣上額は十一萬四千五百十八圓で前月に比し一萬七千五百七十七圓を前年同期に對比し一萬二千五百五十圓を增加してゐるが朝日、敷島等の口附は比較的減じてゐるがマコーは斷然五千八百四十ボールを前年同期に比し五割八厘を增加し殊に雜刻は長壽大千百六十八包、小二萬四千二百七十包と實壓五萬七千七百二包を增せるもので原因は來年猶豫による朝鮮人の結婚激增である管內の總人口九十一萬四千五百八人だから一人平均一ヶ月十二錢五厘を喫煙した譯である（大田）

大田忘年麻雀會

大田同好會主催忘年麻雀大會は十三日午後一時より松葉樓に開催五十余名の出場あり接戰の結果九時左記の如く入賞に終了した（大田）
▲個人賞 一等島田（三、八六〇點）二等後藤（三、二五〇）三等[illegible]（三、二四〇）四等內山（二、九七〇）五等荒川（二、六六〇）六等森川（二、九九〇）七等高田（一、九一〇）八等[illegible]（一、九一〇）九等張（一、二一〇）十等溝田（一、二七〇）
▲團體賞 一等荒商組、二等後藤A組、三等[illegible]所A組

全羅北道

歳末賣出し盛況
江景

江景商業協會加盟店五十九商店で一日から從來の趣旨を變更し一等から十等まで商品券を當選者に與へる事になつたので非常な人氣ですでに十日までに一萬枚を突破の狀況で大いに活氣を呈してゐる（江景）

太郎は第二の故郷
沖署長の榮轉

全州警察署長から大邱警察署長に榮轉した沖署長は朝早くから廳舍に田中保安、井上司法主任が詰め切り來訪者の應接に遑がない有樣、署長は語る
大邱は明治四十三年から昭和三年までに十九年間の內にわづか三年ばかり出かせぎした位で第二の故郷の樣な感じがする。彼地の中學に子供もやつてゐるし何かと便利で、補項の葡萄もなくのめるし（氏は酒をのまずつねに補項葡萄酒が常用であ[illegible]）
[illegible]事件を處理し、消防の新制、消防機關の改善などはその最も顯著な功績に數へられて居る＝寫眞は沖太郎署長（全州）

栗田保安 咸興に榮轉
十七八日頃出發

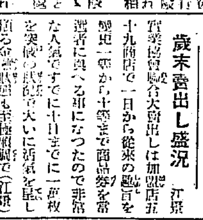

全北道保安課長から咸興警察署長に榮轉した栗田咸興警察署長を官舍に訪へば議員の手傳ひで羅解けの跡で荷づくりの最中
どうも永々御世話になりました咸興は大正十二年一度行つたことはあるがすむのははじめて。さぞ變つて居ることだらうと思ふ裡里にはこちらに來てまだ一度も行つて居ないので今度はお別れの挨拶に行かねばなるまいと考へてゐる、それや彼やで出發は十七、八日頃と思つてゐると、さも忙がしさうである、永話も出來ず退出した。氏は先頭まで裡里署長であり保安課長の椅子も餘り長い方でもなく今度の榮轉をみたのである。秋田の人、資性恬淡、好個の警察官である（寫眞は栗田咸興署長（全州））

全州は懐しい土地
森川新署長談

本府警務局圖書課勤務から全州署長に榮轉した森川新署長は曾て大正八年頃全北道警察部に警部として勤務したことがあり、一年足らずして京畿道警察部に轉じたがその間高陽警察署（現在廢止）長となつたこともある。大正八年圖書課新設と共に轉じて本府に入り爾來約十ヶ年半にして今日に至つたのである
全州には大正八年頃に僅か一年足らずではあるが勤務したことがあり土地にも人にもなつかしい感懷を持つてゐます。警察部長の高安彦氏とは本府の圖書課で一諸に働き始終御世話になつたが他にも知人が相當あり非常に心强く感じてゐる次第です（全州）

全州の新年祝賀

慣例により全州邑では一月一日新年祝賀會を主催する事になつたが會場は武德殿、日時は一月一日正午、會費二十錢、全州邑に二十一日まで申込のこと（全州）

體育研究會 忠南道教育會主催體育研究會は十三日大田小學校に開催管下十餘校の兒童が元氣よく活躍し研究後高田忠南道視學の講演があつた（寫眞は校庭における體操（大田））

慶尚北道

公課負擔を地主さん承諾す
金陵面民の要望に對して 地主懇談會の申合せ實現

慶北道では本年の地主懇談會で從來公課は小作人が負擔してゐたものを今後地主が負擔するといふ申し合せをしたが慣行によつて依然小作人が負擔してゐるが金泉郡金陵面民は過般の面民大會の要望として公課は總て地主が負擔されたいとそれ〲の地主に通知したところ京城樋大立、同李順龍、仁川張春駟、大邱門脇、京都市岩山、その他各地の地主からこれを實行する旨回答して來た（大邱）

義捐金續々集る

在滿朝鮮人の窮狀を救へと朝鮮社會事業協會が全鮮各支部に飛檄して募集中の義捐金は各地とも豫定額に達してゐるが、大邱府では十三日までに豫定額三千圓中すでに二千三百三十九圓三十三錢に上つてなほ續々集つてゐる（大邱）

大邱消防の防火宣傳
新に朝鮮人副組頭任命

大邱消防組及び大邱警察署では十一日夜から十二、十三、十四日と猛烈な寒さに加へて暴風でありこの上火事にでも見舞れやうものなら大變だとあつて十二、三、四日特に『火の用心』と示した赤い旗を府內の要所にたて府民の火に對する觀念喚起につとめたが更に大邱消防組では十四日の義士會當日を期して消防組員家族の慰安を兼ね防火觀念の鼓吹に努めたが右について副組頭二木氏は語る
時恰も歳末ではあり火災のシーズンでこの際特に府民にも火事について心して頂かねばならぬそれには組員の家族に對して先づこれを周知せしめる必要がある。現在毎月一日十一日廿一日の三回定期例日として府民の注意を喚起してゐる
尚大邱消防組では職制の改正によつて從來內地人から正副組頭を出してゐたが朝鮮人側からも一名新に副組頭を出すことにし初代として大邱商工會議所議員朴栗和氏を任命し同時に朝鮮人消防手十五名を增員した（大邱）

大邱府各町總代會

大邱府主催の第一回各町總代會は十二日午後三時から公會堂で開かれ各町總代府當局者その他有志約百名出席し

府提出要望事項
一、町總代設置規則改正の件
二、法令其他公文等の周知方に關する件
三、傳染病豫防に關する件
四、道路保全に關する件
五、町內戶口異動屆に關する件
六、色服着用勵行に關する件
七、在滿同胞避難者慰問金募集の件
八、納稅組合設置に關する件
九、町內居住者の資産及生計程度に依る順位指數の件
十、課稅資料調査に對する援助方の件

總代提出要望事項
町內防犯夜警設置に對し相當補助金を交附せられたし外三件（大鳳町提出）市場より桐藪寺筋救所附近に至る道路は狹隘にして且つ下水溝の設備なく雨天時の際交通杜絶する狀態なるを以て右下水溝を開工せられたし外三件（德山町提出）町民補助金を交附せられたし外一件（西城町一丁目提出）蓬玄塵道路より安東道路まで延長する道路を至急施工せられたし外二件（新町提出）道路面下水溝至急施設せられたし外六件（七星町提出）新町二六五番地より同二七番地までの道路は甚しく不便に付至急擴張修理ありたし外七件（新町二區提出）町內八九番と同七三番地間の三角點に至急街燈建設せられたし外一件（市場北提出）[illegible]では町內住民の生活程度の調査方を町總代に囑託せられたし外五件（市場町提出）

大邱署の希望事項
保安關係打合事項、消防組員の夜警勞働に關する件、衛生關係、清潔法施行勵行に關する件

大邱消防の希望事項
消防[illegible]につき熱烈なる討議をなし午後六時散會した（大邱）

署長異動

十二日附にて全羅南道內警察署長に左の如く發令があつた
靈光署長 佐々岡爲 補莞島警察署長
海南署長 安藤猛男 補長興警察署長
長興署長 竹森宗藏 補海南警察署長
保安課警部 鈴木授 補靈光警察署長

高興に三人組强盜
雇人重傷を負ふ

去る十一日午前一時頃高興郡豊陽面野驛里竹市鐵道洞酒造業方に三人組の强盜侵入し二名は門外に見張りをなし一名は鈍の棒を持つて戶をコヂ開け室內に押し入つたので雇人姜明先が傍にあつた鍬を取り犯人を毆打せんとした際に犯人は鈍の棒で姜の頭部や胸部を毆打し瀕死の重傷を負はしめた上他の雇人を毆打負傷させたがこの時他の雇人が室外に飛出し盛んに大聲で連呼した爲め里民が驅つけたので犯人は一物も得ず裏の山中に逃走した急報を受けた高興警察署では直ちに非常召集を行ひ署長以下署員數名現場に急行し面駐在所員と協力犯人搜索中であるが搜査の結果その前日十日午後十一時頃同面古里鄭圭鎬宅に三人組强盜が侵入し現金二百七十五圓を强奪逃走した事を發見同一犯人の所爲と認め共に犯人を搜査中である（高興）

地方人事

▲成田慶南道務所長 十二日夜釜山着任
▲荒井初太郎氏 十二日朝釜山着任
▲岡田慶南參事官 十三日夜釜山着任
▲東川茂氏（新任滿洲警察部長）十八日夜仁川着赴任の筈

全羅南道

林軍司令官 光州視察

林朝鮮軍司令官は中山大佐隨從大田へ木浦巡視の途次光州に向ひ十二日午前九時木浦發午後〇時二十分松汀里着同所にて在鄕軍人を閱し道長外官民有志の一行と共に十二日[illegible]光州に到着、道廳訪問次で[illegible]を巡閱し[illegible]光州神社に參拜し[illegible]の出迎へを受け十四日午前七時四十分多數官民に見送られて群山に向つた（光州）

慶州の火事
十戶を燒く

十二日道保安課への報告によると去る四日慶州郡北面鶴溪里崔某方から發火全部落二十六戶の內十戶二十棟を燒いて同六時鎭火した損害は約三千圓內外で原因は[illegible]（大邱）

大邱の寒さ

大邱地方は十三日朝急に寒氣襲來し零下十度五分を示し近來の記錄を作りつゝ十四五日まで寒さは續く模樣である（大邱）

麗水のバス
近く開始す

森西ヂシヤ商會主王成田民と麗水警察署から許可となつた麗水市內バスはすでにボギー十人乘車が到着、[illegible]アサヒタクシー部には[illegible]いよ〱近く營業を開始する運びとなつた料金は[illegible]まで十五錢市內は十錢である（麗水）

麗水のボヤ

十一日午後十一時頃麗水邑東町地にある人夫部屋から失火、消防組その他の活動により一棟を燒いたのみで十一時四十分鎭火した（麗水）

麗水歳末大賣出し

麗水では例年通り、一日から小山百貨店の大賣出しをはじめとし十一日から市內聯合大賣出しを開始した（麗水）

小學生大喜び

幼年俱樂部お正月號、スバラシイおまけが七つ。その上十萬圓大懸賞がある子供が喜んで讀み、メキ〱成績が上りますスグお求めなさい

地方集會

◇清州十日會 十日會は本月の例會を十日午後六時から大石に於て開會、會員中尾根氏の死亡について弔慰金および弔旗を贈ることを決議し次に立野氏より[illegible]その後の經過報告をなし中西氏今回新に入會したので藥本氏が常任幹事を同氏に代るべく申出であり事を議して決定、中西氏より[illegible]慰問金寄附の決議報告ありて八時半閉會した（清州）
◇角部長招宴 新任角道警察部長は十二日午後六時在[illegible]官民有力者八十餘名を[illegible]ホテルに招待し披露宴を張つた（[illegible]）
◇東川署長送別宴 吉田會頭ほか數氏の發起による新任[illegible]署長東川茂氏の送別會は十六日午後六時から仁川八坂樓において開く（仁川）
◇土曜會忘年會 大田土曜會の忘年會は十二日夜荒川に開催高島警務部長の挨拶に對し[illegible]兩氏の謝辭あり非常なる盛況であつた（大田）
◇全州の送別會 全州官民有志は十四日午後四時より大邱署長に榮轉した沖警視、咸興署長に榮轉した栗田保安兩氏の送別宴を博多屋樓上にて開催した（全州）
◇年末忘年會 平壤商工會議所議員一同は十五日午後五時から喜樂にて忘年會を催すと（平壤）
◇安東縣署長招宴 安東縣警察署高山署長は十二日午後五時より在安新聞記者を明江樓に招待して忘年會を開催した（安東縣）

咸鏡北道

豆滿江對岸に豚コレラ猖獗
おまけに野獸疫も併發　嚴重に侵入を警戒

咸鏡北道茂山、三長等の豆滿江對岸一帶に豚コレラ流行の報に接しこれが實狀調査のため同方面に出張歸來した道警察部衞生課江口技手の談によれば……對岸一帶の豚コレラは相當猖獗の地域に亘つて流行し、罹病豚もおびたゞしい數に達し、加ふるに野獸疫も併發流行し可成りの慘害を呈して居る如くであり、困るのは支那側においては防疫法が徹底して居らぬので發病すれば密かに撲殺して食用に供し、何分豚疫流行のため豚の値段も鮮内の半額以下に低落し、鮮内に運んで處分すれば非常に有利なので、機をねらつては鮮内に搬入せむとし、かつ時節柄豆滿江も結氷し、越江も自由なので何時持ち込まれるかも計られず、若し一病豚が鮮内に侵入したとせば、江岸一帶には豚の飼養も相當多數あり、當業者は大打撃をかうむる譯でこれが侵入防止は非常に大切な事である……との事であり警察部においては同地方一帶に支那側からの豚獸輸入を絶對に禁止し、嚴重な監視網を張つて病豚侵入を警戒してゐる(羅南)

煙草の賣上げ減少

專賣局清津出張所管内の十一月中の煙草の賣上高は十一萬四千九百三十六圓で、この中マコーは首位を占め四萬六千九百六圓、この賣上を昨年同月に比べると二千九百八十七圓の減少、一般の不況と當地方の漁業不振が原因であらう、昨年の四月から同年十一月までの賣上百三萬九千百四十二圓だつたが今年は四月からこの十一月末までゞ八十四萬四千七十四圓、實に十九萬五千七十二圓といふ大激減である、清津出張所での全盛期だつたのは昭和四年で百七十八萬圓の賣上げを見せた、これに比べると今年は五十六萬圓の減少で約六ヶ月分にしか當らぬ今年度の豫想は百二十二萬圓の賣上だがこの分では昨年に比べても二十餘萬圓の減少を免れまいと(清津)

鐵道工事順調に進捗

吉會線をはじめ北鮮の鐵道問題の好轉は直ちに北鮮の鐵道界に敏感な現象を招來してゐる、即ち鐵道局清津出張所では圖們西部線(會寧から上三峰を經て潼關鎭に至る)の改軌改築に大馬力をかけ同工事會寧、上三峰間の四十キロの改良工事中、第一工區は現在九割まで土工完了し第二工區は約一割の進工を見つゝあり第一は明年五、六月頃完成、第二は十月頃との見込みで、この兩工區の軌條敷設に約二ヶ月を要するから順調に工事が進むと明年十一月には營業開始が出來るだらう、富田出張所長も會寧と上三峰間の工事が意外に早く進んだことを喜び、明秋十一月の營業開始は間違ひなからうとい

鰮と鰊の漁獲高

終漁季において不振だつたが昨年と比べては今年の清津鰊漁は大に活躍した方で、清津、雄基、城津、漁大津、西水羅から出漁した今秋の巾着網漁船は二十八隻でこの水揚高は清津共販會社の調査によると本月十日までに七千八十八駄この金額は十二萬八千九百三十二圓である、しかして同日までに鐵道が引受けた本年實施の船出量以運賃一割五分引制による發送は千八百二十九駄で現在ストック約千三百駄があるこの水揚を二十八隻に平均すると一隻二百五十駄(四千六百)の稼ぎ高である、次に名物鰮の方は從業巾着網三十二隻總延二十萬五百九十二樽この金額十七萬圓、このうち約二萬四千八百余樽は昨年度以後鹽鹹されたものである本年は昨年に比し出漁巾着網數は減つたが漁獲は二萬樽を增した、但し鰮はこの旋網漁船の外刺網?もうんとあるから數量は大したものである(清津)

咸鏡南道

退潮のスキー
設備萬端整ひ……　汽動車も近く運轉

ウインタースポーツのシーズン來ると共に既報咸鏡線退潮驛のスキースロープも咸興局友會の肝入りで地均し工事や休憩場の設備も出來近く運動開始豫定の汽動車の運轉延長で往復の便も加はる爲め咸興の期待も大である▲南のスキーファンの期待遠大である先般成立したスキークラブは會長西退潮局長事務局長通邦氏▲副會長白石營業事務所長、國分咸興支店長▲幹事西部退潮小普校長、中村退潮驛長、本草木朝鮮窒社員、大田退通、永島北日支社長、四ツ谷保線區長、小山興南驛長の顔揃成り退潮實際のスキー民謠も出來た同民謠はスキーの本場高田のそれに倣つたものである

(一)雪のお山でリヤーンとリヤン　ジャンプにテレマクリヤーンとリヤン　クリスチャニーヤでリンとリヤン／＼　走つてころんでころ／＼　ちよいと休めばリヤーンとリヤン　松のかげからリヤーンとリヤン　退潮の流までリヤーンとリヤン／＼　キーンラギラキラキンラキラ光り輝く銀世界　ヤツコリヤドウジジヤアリヤドウジヤ光り輝く銀世界リヤリヤリヤン

(二)雪の山からリヤンとリヤン　ジャンプにテレマクリヤーンとリヤン　クリスチャニーヤでリヤリヤリヤとリヤン　尻もち雪もち兎もちもよいと下ればリヤーンとリヤン　松のかげからリヤーンとリヤン　社の退潮のリヤーンとリヤン／＼　チーンラチラ／＼チンラチラ　照し退潮の灯が見れる　ヤツコラドウジヤアリヤドウジヤ　照し退潮の灯が見れるリヤリヤ／＼

羅北橋竣成祝賀會　渡初式は延期

慶興＝杉本組の請負で四千四百五十餘圓を投じ新に架せられた羅北橋は鐵筋コンクリート六八徑間の美裝を凝らしてこの程竣工を見たので十二日午前十一時から渡初式が擧行せらる筈で準備を進められてゐたが生憎前日來の降雪に加ふるに氣溫急降零下十余度の酷寒を示し、渡り初めの老夫婦の人々にはとても堪へられぬので渡橋式だけは無期延期となり何れ適當の時機に擧行さるべく完成祝賀會は羅南邑及び請負者杉野政吉氏聯合主催の下に午後一時から普通學校の會内で開催、係者を初め官民有志その他關係者多數參會し、山田邑長並に杉野氏の挨拶あつて閉宴、美酒の里の美妓連酒間を斡旋し非常な盛會裡に二時半過ぎ散會したが右羅北橋の竣工は將來産業上は勿論軍事上及び防備上貢獻する所多大なるべきと共に羅南に一名所を加へた譯である(羅南)

清津の義士會

十四日は赤穗義士の吉良邸討入の快擧をしのび各地で義士會の催しがあるが清津でも高等女學校では當日午後校長の史談、朗讀、時節柄の催しがあり、琵琶の大家法師山根藤旭翁師を中心とする旭翁會では十二日夜を以て公會堂に義士追悼琵琶會を行つたこれには町田府尹、早世總監士など口否の雄者が無援の謝譲もあり中々盛會だつた(清津)

電車敷設近く認可か　西咸興・西湖津間

朝鮮窒素の分派、新興鐵道において出願中の西咸興、西湖津間の電車敷設にかゝる工事施行認可願に對しては近々認可の模樣であるが同工事は建設費概算百十萬圓、第一期は咸興興南で解氷と同時に起工の見込である

支那人の三人斬　二人は即死　一人は重傷

興南邑仁興里番地不明の畑中に昨年から掘立小舍を建て雇計りの畑地に野菜を作りそれを行商してゐる山東生れの支那人迎心周(二〇)孫福財(四〇)は去る十一日張在寶(二七)外一名と前夜來賭博をしてゐたがその結果が外に怨みでもあつたか午前四時頃前記張が突然あり合せた手斧と支那短刀で三名を殺さぎりとし加害者張はその場から行方を晦ました兩名の負傷は右頭頸部に手斧で打破られて即死、孫福財は頭部二十二ヶ所を斬られ掘立小舍で惨死し殊に兩手に數ヶ所は手足のやり場もなきまで血潮に染り目もあてられず殘一名は頭部その他に十數個所の重傷を帶びながら數間離れた朝鮮人の知らせに依つて獨加害家に逃げ延び一命を取止めた加害者張の行方は目下搜索中(興南)

贋造紙幣發見

八日午後二時頃咸州郡石老里協組合では當日の入金計算中精巧な朝鮮銀行十圓券一札を發見した同僞造紙幣は裏面の色彩がやゝうすいのと紙質の粗雑な點で漸く僞物の判別が出來る位で兩間など識別困難な位精巧なものである(咸興)

遊廓のカフエー化

咸興の遊廓もいよ／＼カフエー化時代になつた。過般來花咲町貸切席、文明樓は合併の上貸席營業をやることとして兩樓の中間にボックス式二階の大ホール建築中の處この程竣工十日から晝羽ホールとして開業した(咸興)

平安北道

義州に旅團設置
期成會を復活して設置を要望

義州官民有志及公職者にて組織せられた義州期成會は春秋二回例會を開催する外で本年秋季例會は時局の爲め開催を見合せてゐたが年末も差迫つたので十二日午後一時から中津旅館において開催左記の事項を決議し終了後懇親會を開き和氣藹々裡に散會した(義州)

一、時局に鑑み年末年始の贈答品年會新年祝宴等は可成廢止し止むを得ざる場合は簡單とし同虚禮を廢すること但し一月一日は公會堂に於て名刺交換會を催すること

二、内地第十六師團は朝鮮に移駐することと決定せり數年前此議起るや義州は旅團の設置を希望し當時期成會を組織し同會の今尚ほ其儘存在せるを以て同會を復活せしめ此際要路に有請願をなし設置の目的達成に努むること

三、時局の爲め南滿の國境に新戰を憚け剩へ零下三十度の寒氣と戰へる皇軍の辛酸到底吾人の想像し得ざる處なり此等皇軍士氣を激勵し併せて時局のため義州在住者を代表し十名の慰問使を作り一月上旬より滿洲各地の皇軍を慰問すること

四、行政整理の結果退官又は轉官のため轉出者に對する送別は從來の如き月並式宴會を廢し公會堂に於て一般的に多數賛成者を募り送別宴を催し一同記念品を贈呈すること

木村保安課長榮轉

今回の異動によつて平北保安課長から京城東大門署長に榮轉になつた木村與警部は昨年五月着任以來新進氣鋭の警部であつて本道着任以來事務の刷新管内交通の統制等に盡瘁し着々その功績を擧げつゝあつた明敏な頭腦と思慮深くかつ剛直な性質でその手腕も期待されてゐた人である(新義州)

泰川から

◇泰川の莞草ゴザは古來から有名であるが農村不況と米價暴落により近時副業として盛んに製出されてゐる昨年末作付面積は十四町一反歩で栽培戸數は五百戸製莚枚數一萬五千枚この價格實に一萬五千圓に上つてゐる◇此現況に對し郡で昭和七年度より增殖計畫を樹て品質の向上並に販賣狀の改善等を圖ることになつてゐるが將來泰川莞莚の名聲と共に農家經濟は頗る緩和せらるゝであらう◇泰川郡の納稅狀況は從來常に道内第一位を占めてゐるといふ本年末における第一期地稅は遲くとも來る二十三日頃までには完納し得らるゝ見込みである地稅總額は一萬六千圓である◇同財務では常に納稅宣傳に努め現在納稅組合は八十九組に及んでゐるとしかして諸般稅中(三千圓)及[illegible](二千三百圓)が現下不況の余波として思はしくないと◇郡内の農家戸數は七千九百六十戸でこの内有畜牛農家は五千百三十六戸一戸平均一頭五分を主として牝牛で八千七百五十四頭牡牛は一千百三十三頭であるが昨年度移出頭數は千七百七十六頭で八萬五千百八十七圓を上げてゐる◇同郵便所の本年度簡保申告は二百十一口で現在百五十口を募集してゐるが今日までも金額集額は四百四十一件保險額六萬六千四百六十七圓九十錢一口平均額は八十一圓に相當してゐるとなほ所長の談によると近時延滯利子を拂ふ者は全然皆無でこれを請求すれば、私等に無理に勸めて置いて延滯料まで取上げる事は不都合であると逆ねぢを喰はさるゝのみならず近時はお客様といふ氣持で事務所へどん／＼入り込まるには全く閉口してゐますとさすがに田舍の氣分がよく現はれてゐる(守永生)

京畿道

荷馬車挽の災難

仁川府新花水里一八七府廳衞生人夫金宗禎(三〇)は十三日午後三時頃荷馬車を挽き府内花平里二五六番地先道路を通行中前方から來た自轉車と衝突これに驚いて暴れ出した馬を取鎭めて居た際荷の下敷となり左肋骨を折られた他全身數ヶ所に擦過傷を負ふた(仁川)

平澤消防議具點檢

平澤消防組では去る十一日午前九時から平澤警察署庭において署長檢閲の下に器具の點檢を行つた九時半警察署前の出動者人名點呼野口署長の挨拶訓示公表あつて後服裝檢査器具の點檢あり正午氏來平ヒケシ印消火器の威力を實地試驗した(平澤)

黄海道

信川農倉入庫申込多し

近頃業務を開始したばかりの道立信川農業倉庫には早くも五千石の籾と玄米が入庫されなほ續々申込があるからこの分なれば滿庫となるのは近き中と見られてゐる右倉庫主任の談によると該入庫品は主として中農家の手持品で何れも春さきの値上がりを見越してゐるもの、如く未だ商人の入庫品は皆無であると(沙里院)

勸農輔導員講習會

(南川)金川、平山、瑞興、新溪、遂安、谷山、黄州各郡勸農輔導委員八十四名面職員二十一名は十二日から三日間南川公普校において左記科目の講習を受けた道から講師として白參與官、秋山農務課長、矢部技師外三氏來南した

講習科目　勸農共濟組合實行項目、勸農共濟組合指導、農事改良、衞生、納稅、畜産、養蠶外に耳外講演

雄辯　新年大奉仕號

四大附錄　十万円大懸賞つき！

見よ此の大壯觀!!
篇々悉く魂を打つ名記事　名士大家眞劍熱誠の凝結！　実に誌界未曾有の大陣容！

▲正義の大道　若槻禮次郎
▲支那より歸りて　新渡戸稻造
▲勞働神聖論　山室軍平

多難なりしわが學生時代(菊池寛)
當代の文豪として讀書界渇仰の的たる菊池氏が、荊棘の道を踏み越えて來た半生の大自叙傳、天下萬人の熱讃をなさむ。

彼は斯くして今日を得たり(立志奮鬪の四名家)
⊙加藤武雄氏の苦鬪勉學時代(現代長篇小說壇の首領となる迄)
⊙模樣畫家の範疇を脱した山川秀峰氏(日本美人畫界の權威者となる迄)
⊙半生を鬪ひぬいた高島米峰氏(社會教育界の大立物となるまで)
⊙純理の前に猛進した清瀨一郎氏(政界一方の覇者たる迄の大苦鬪)

世界の青年を語る座談會
出席者　稻毛詛風　前田多門　布利秋　五明忠一郎　山桝儀重　椎名龍德　山川建　以上七名家出席

話材の掴み方活し方
天野雉彦氏公開、雄辯大秘訣！

誌上青年雄辯大會
聞け！眞劍熱烈の雄叫び！
赤神教授の講評、(投書大歡迎)
▲土の精神……野栗賢
▲反動思想の克服……針谷裕
▲明日の日本建設の爲に……石川特亮
▲夜間學生の叫び……佐藤總吉
▲近く制定の商法……福田德治

餘興＝笑ひの行進曲
何人も破顔大笑の滑稽各種各様、演說會の名餘興と評判

社會時評……千葉龜雄

名家短章

巨人はかく言ふ(ツク、ドーズ、フオード、ラツセル、マサリツク、ゴルキー)

新春の政界展望(一政界通)八潮不泥

名人一夕話
強引を避けよ……春日野守也
器用と不器用……齋村五郎
精神集中の強味……木村義雄
じやじや馬馴し……遊佐幸平

▲鬼神も哭く陣中美談　熊野川信高
▲壯烈無比持田大島の名劍戰
▲國際聯盟に躍る人々
▲アナウンサー雄辯五人男　多摩漁人

芳澤謙吉傳
剛毅深謀の特質を發揮、今や國際的大花形たる芳澤大使の眞面目　少年時代より今日迄、波瀾に富み興味深き大傳記、全國民必讀！

合作小說　人生反射鏡

■歷史小說　齋藤內藏助……加藤武雄
■喜劇　骨君と花嫁……中野實
■悲戀物語　盛遠と袈裟御前……根津茂
■戲曲　伊藤公の最期……中村吉藏

海洋小說　海豹の如く(賀川豐彥)

新興日本建設のために
◎舊習採新への行進……風見章
◎待望することども……喜多壯一郎
◎米穀專賣への提唱……吉植庄亮
◎改善したき數々……齋藤素巖
◎女子教育の革新……高良富子
◎ジムナジヤム建設……橋戸信
◎大國民たる材幹……淡路圓治郎
◎青年の産業振興運動……石坂養平
◎政治家と賄收賄……眞鍋儀十
◎眞劍に讀書せよ……小林義雄

新年大奉仕號

(第一附錄) 新時代五分間演說集
演說に座談に挨拶に應用自在！
賞演名家　左記名家があらゆる場合に實演、大喝采を博した最近の模範的名演說を集む。識見を廣め辯舌を練るに無上の名附錄！
松原一彦　吉田絃二郎　成澤玲川　木山荻舟　永田龍雄　大町文衞　池田義信　高島米峰　永井柳太郎　海野十三　山中峯太郎　關未代策　加藤咄堂　高田義一郎　谷本富　西村樂天　下村海南　岩切重雄　帆足理一郎　北垣恭次郎　赤神良讓　池田林儀　後藤隆之助　服部嘉香　栗島狹衣　泉道雄　堀內信水　松村介石　植原悦二郎　三輪田元道　安倍季雄　池園哲太郎　川村理助　戸川政治　東郷實　苦米地貫　能崎健翁　別所梅之助　以上卅八名家の名演說採錄

(第二附錄) 世界新英雄見傳
興趣無量、而も一讀感激奮起！
現代に潑剌たる意氣と抱負を與へ、颯々しく活躍する十大新英雄兒の成功の徑路と眞面目！大人物たらんとする者必讀！
■獨逸に鳴る熱辯家ヒツトラー……(池田林儀)
■大探檢家バード少將……(中正夫)
■世界金融界の巨星ミツチエル……(井川忠雄)
■印度反英運動の鬪士ネルー……(福永渙)
■世界一の剛腕投手グローブ……(鈴木惣太郎)
■獨步力行の人スノーデン藏相……(富田濟萬)
■百萬長者製造業者ラスコーブ……(澤田謙)
■空の覇者ハーンドン、パングボーン……(鷲野隼雄)
■英雄政治家フランクリン、ルーズベルト……(奈良[illegible]太郎)
■魂の女優デイートリツヒ……(細[illegible]一)

(第三附錄) 古今愛誦名文集
大感動！自ら氣宇開け魂躍騰！
古今の名文中の名文五十三篇、悉く朗誦英氣を養ひ、高邁雄心を呼覺す不朽の文集
▲起てよ英雄兒……笹川臨風
▲山河の雛の呼聲……鶴見祐輔
▲皇國を讃ふ……加藤咄堂
▲天翔き地悅ぶ……中村孝也
▲所謂血性男子……德富蘇峰
▲獨立自治……三宅雪嶺
▲眞の雄辯……永井柳太郎
▲太平洋時代來る……守屋榮夫
▲神國の四人……新渡戸稻造
▲地上の天國……本多日生
▲自省……東郷平八郎
▲落日に對す……國木田獨步
▲東洋の詩國……夏目漱石
▲與に談ずべし……正岡子規
▲獨身論に就る……中野正剛
▲楠氏論……賴山陽
▲萬里の長城……土井晩翠
▲立正安國論……日蓮
▲山地兵よ……ムツソリーニ
▲卒は青春……北原白秋
▲巨人の修養……西郷南洲
▲一絲……井上庚文
▲一切不捨……芥川龍之介
▲對立か表裏か……高島米峰
▲朝顏……加藤武雄
▲國花……芳賀矢一
この外二十五篇掲載

(第四附錄) 演說資料美談逸話選
讀んで面白く、應用に絶好！
自ら味ふによく、應用するによい名篇五十、第三附錄と共に別冊に收めた名附錄
▲武士と油賣　▲大雅の發憤　▲兒の孝心　▲將軍と何者　▲政敵と握手　▲高峰博士とタカヂアスターゼ　▲人道の勇士　▲心配の無用　▲出世の秘訣　▲軍律の神聖　▲名人の心　▲スポーツマンシツプ
この外十五篇掲載

定價八十錢　送料五錢
大日本雄辯會講談社

初冬に多い胃腸の病氣

病狀を知つてそれに適した手當が肝要

殊に慢性症は寒さの來ぬ今が治療の好機

この頃は冷え込みや食過ぎからよく胃腸の病氣が起ります。その共通する症候は痛みと下痢でありまして、その工合によつて大體これは何病かといふことがわかります。

食後直ぐから、一二時間までの間に心窩部が痛むのは、胃潰瘍に特有の症狀でそれも激しく痛い位の程度のものからむずくられる様な痛みのものなど様々であり、ひどくなると吐血して卒倒したりします。又食べた物が何時までも胸に痞へてゐる様な氣持や、胃の膨滿感は

胃擴張 と胃アトニー（無力症）とに共通する症候で、空腹時に胃部の痛むのは、大抵胃酸過多症といつて胃酸の分泌が多過ぎる病氣であります。

主に食あたり等から起る急性胃カタルでも胃は痛みますが、これは大抵先に嘔吐が起り、そして下痢を伴ふ事が多いものです。その治療が適當でないか、又は飲食物の不攝生をしてゐますと、俗に胃弱ちといはれる慢性胃カタルになります。

舌に苔 が生え、口中が臭く、胃に大した痛みはありませんが重苦しく、腹やけ等の伴ふのがその主なる症狀です。

腸の病氣で最も多いのは腸カタルで、急性のものは大抵胃カタルと一緒に來ます。下腹部にさし込むやうな痛みを覺え、一日數回或は十數回もの下痢を催し、大腸を犯されますと、所謂シブリ腹となります。

慢性腸 カタルは、急性症の手當が惡いためになる事が多いが、食物の不攝生を繼續してゐると、始めから慢性症として起る事もあります。一日一回又は數回下痢をするのが普通ですが、中には下痢と便祕が交る〴〵來るものもあります。その便を見ますと、大抵粘液を混じてゐますが、更に血液や膿等を混じて居り殊に毎早朝下痢をするのは

腸結核 の疑ひがあります。便祕は下痢の反對ですが、これもやはり腸の病氣で、多くは腸筋肉の內容物を排泄する運動が鈍いためであります。

ところが是等の胃腸病には、容態に應じて様々の藥が用ひられますが、近頃では澤村博士の創見せられた「錠劑わかもと」が胃アトニー、胃擴張、胃酸過多症、胃潰瘍、胃カタル、腸カタル、便祕といふやうな種々の胃腸病にひろく用ひられて、大なる效果を認められて居ります。

これは普通の胃腸藥のやうな化學藥劑ではなく、ヘーフェ菌といふ特殊な二種の

微生物 を主劑としたもので、ヘーフェ菌の體內に自然に含まれてゐる數々の酵素や、ヴイタミンなどの作用によつて、胃腸の機能が調まり、種々の異常が正道に引戻されますので、胃腸藥では及びもつかないやうな、各種の病症に一齊に奏效するといふ特色があるのであります。

アトニーなど、必ずなるべく節制しなくてはならない病症には不適當です。それから

脂肪濃い食物は 胃アトニーや腸カタルには禁物ですが、胃酸過多症には植物性の中性脂肪に富んだ食物がむしろ適當です。

纖維に富んだ野菜や、果物は一般に胃腸の病氣には余りよくありませんが、便祕の人は却つてこれを多く攝つた方が結構です。

食慾素

近頃治病界で賑物なのは、ヘーフェ菌と呼ばれる一種の酵菌で、其體內には十數種の消化酵素が含まれてゐますので、食物をよく消化せしめ、血となし肉と變ぜしめる働きを營みます。殊に食慾を進める作用は、在來の化學的製劑では全く見られない強さであります。有名なフランスの胃腸病學者ボアス博士をして「これは食慾素とも云ふべきだ」と激賞させた程であります。「わかもと」を服むと胃腸病の治療と榮養の補給に奇効があるといふのは、この藥が、食慾素ともいはれたヘーフェ菌の全成分を主體として製られたものであるからです。

それから藥として胃腸に消化劑が常用ひられますが、最もよく用ひられるヂアスターゼは主に

澱粉だけを消化 する作用のあるもので、他の成分には無力です。それで理想をいへば食物のあらゆる成分をそれ〴〵消化する働きを持つたものでなくてはなりませんが、澤村博士の「錠劑わかもと」は消化作用の方面から觀ますと、チアスターゼは勿論のこと、蛋白質を消化するプロテアーゼ、脂肪を消化するリパーゼといふ風に、主なる消化酵素でも十餘種に及んでゐて右の

理想に甚だ近い ものといへます。その上にわれわれ腸內の酵素と一緒になつて、その作用を幾倍に強める働きをもつた助酵素といふものをも含んでゐますので、消化劑としても在來のものに勝つた特色があります。

そして幸ひなことには、獨創者澤村博士の意志により、專ら我國民の健康增進を目的とする榮養と育兒の會から、二十五日分一円六十錢、八十三日分五円といふ奉仕的な低價で頒布されて居ります。希望者は東京市芝公園大門際四、榮養と育兒の會（振替東京一七〇〇番）へ郵券だけ送付すれば、送料は會で負擔して一瓶でも急送されます。

「わかもと粉末」（新製）九〇瓦入 卅日量一圓六十錢
「錠劑わかもと」同樣各藥店販賣

更生の喜を語る

永年の慢性胃腸病に糖尿病 神經衰弱を併發したのが

（旭川）淺田源造

私は 常地で林木商を開いてゐますが、仕事の關係から多數の人夫等を使用せねばなりませんので、胃腸がいくつ有つても足らない位にも拘らず、數年前より胃腸を害し、永い間醫藥は勿論のこと、浴びる程頭藥にも親しみましたが、下痢、胃腸或は便祕等の苦しみは依然として去らず、身體の衰弱は極端の苦しみをも呼び起して、昨年一月より遂に神經衰弱となり、家業を人手に委して靜養することになりました。

然る に間もなく、食物の關係からか糖尿病を併發して、愈々心身の衰弱を來しましたので、市內一流の病院に入院して四ケ月程も養生致しましたが、更に快復の見込なく、服藥困難を決心して自ら退院し、再び自宅で療養する事にしましたが、益々衰弱の度を加へ、そのため本年三月には壞疽にかゝり病勢甚だしく、心臟衰弱のためカンフル注射なども行つて漸く生命を取止めました。しかし胃腸の方は更に快方に向はず、益々衰弱して歩行も困難となり、全く悲觀の淵に日を送つてをりました處、或日、新聞で「錠劑わかもと」の事を知り、早速藥店より買ひ求め、試みに服用してみました處、二三日目より

食慾 が大に進み同時に今まで曾てなき快い便通がありました。そして日を經るにつれて、胃腸の工合もよくなりました。爾來現在迄續けて服用してゐますが、もう便通も平常に復しましたし、身體各部も次第に回復して殆ど健康體になりましたので、一層元氣をつけるため近々轉地療養に出かけやうと存じてをります。

永年 の苦痛の生活から一轉かくまで快方に向ひましたのは、ひとへに「わかもと」のお蔭であります。家內一同が感謝と悦びに溢れてゐる次第であります。又自家の子供達が胃腸を害した際には、眞先にまづ「わかもと」を服用させてみますが、何れも悉く効果が現れますので、その効能の著しいのに感服してをります。

私は決して寫僞の事や誇大の報告をする者ではありません。これは私が「わかもと」に對する眞誠の感謝から申し上げる言葉であります。

冬を呼ぶ

▼▼▼冬よ來れ！野も山も街も畑も白銀の衣に蔽はれて、凛さと風と雪と雨に聞ふ冬はわれらの心を清浄にし活氣づける。ふり仰ぐ山嶺の雪をいただく神々しさよ。見わたすかぎり純白の雪に蔽はれた、ロープを快走するスキーの壯快さよ。冬を想ふとき、雪へのあこがれがまづ近代人の心をとらへる。肌を嚙む風・雪・寒さもクラブ美身クリームに防ぎ止めて、冬のよろこびは更に幾十倍加する。若さを誇る活ける肌の麗しさよ。クラブ美身クリームを肌にして近代人は冬を呼ぶ！高く高く手をさしのべて、山のかなた、海のかなたの冬を早來よと呼ぶ…▲▲▲

冬の肌アレはどうして防ぐか

よいクリームは殺菌力をも持つてゐる

醫學博士　三内建治

抑々皮膚は人の健康を表徴するものであつて、理想的健康狀態に於いては上皮細胞の角化が完全であり、適度の皮脂分泌等があつて、其表面は常に新しき角質を以て被はれ、美しく滑澤にして柔かく彈力あり、以て外界の種々の刺戟に對して抵抗力を有して居るものである。

然るに 種々の原因によつて一度此皮膚が生理的狀態に變調を來し詳しく言へば上皮角質不全乃至皸上の發汗乃至皮脂分泌が障碍せられ皮膚表面の其分泌減退し皮膚表面の粗糙となる場合には吾人の皮膚表面に附着する細菌數は著しく增加する。

皮膚の性質と細菌數の關係

汗の少い皮膚粗糙で皮脂の少い人	三〇六〇〇
汗の多い皮膚粗糙で皮脂の少い人	一五三〇〇
汗の多い皮膚滑澤で皮脂の多い人	一四一〇〇
汗の少い皮膚滑澤で皮脂の多い人	七〇〇〇

（一、〇平方糎）

而して 斯の如き皮膚の表面に附着する細菌の中には化膿性葡萄狀球菌或は連鎖狀球菌其他色々の恐るべき病原菌の混在して居るのを見る。之れ、保健衛生上に皮膚の衛生上最大なる意義あるものと言はなければならない。何となれば皮膚の表面の粗糙（皮膚の荒れ）なる場合は或は全身の抵抗力が減退せる時であり、或は皮膚夫れ自身の營養障碍があつて皮膚が脆弱であつて容易に種々の機械的障害に對して損傷し易く而も一あやまれば容易にこの損傷より病原菌が侵入すべく局所の皮膚の化膿等はもとより、時に全身の疾患を惹起するを促進するものである。

皮膚の表面の粗糙なるを放任するは斯の如く危險がある。故に最も注意すべきである。況んや荒れ肌は特に美容上多くの人の煩惱するものであるに於てをやである。

優良クリームの皮膚に對する衛生學的効果

今、一般に使用せらるゝ化粧用のクリームに就て考ふるにその目的たるや種々ありと雖も粗糙なる皮膚に對して之れを恢復せしめ乃至之れを防護するにあるが主なるものである。勿論粗糙なる皮膚に對する治療法も豫防的には種々あるべし。然しながら吾人の日常生活に於て最も容易に手に入り得べきは化粧用のクリームである。殊に保健乃至美容上此上の如く危險多き皮膚の粗糙が之れによりて十分に防護し得るや否やは重要なる意義あるものである。

余等はクラブ美身クリームが如何に荒れたる皮膚に效果を齎すやを實驗的に研究した。即ち荒れたる人間の皮膚に就て撲め顯微鏡的に觀察し又之れを寫眞に撮影し又皮膚細菌數を測定し置き、夫れより之れに一定時日の間クラブ美身クリームを使用せしめ再び上記の觀察をなし此の前後兩期に於ける結果を比較考察したのである。此の成績によると種々の荒れたる皮膚もクラブ美身クリームの應用によつて其の粗糙に荒れたる表面を滑澤とし細菌數の上にも著しき減少を來すものであることを確認し得た。

顯微鏡上によつて見るもクラブ美身クリームは美容上は固より言ふ迄もなく一般保健上にも極めて有意義のものといふ事が出來よう。（抄錄）

街の灯

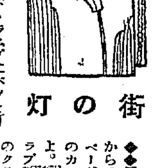

◆◆ロード・ランプにパッと灯が入ると街は一齊に活氣づく。とりどりのポスターや氣の早いクリスマス・デコレーションの中にクラブデーの幟旗がヒラヒラと風になびくのも懷しい街頭風景だ。

◆◆赤襟の紗綾、毛皮絲の與へる異國的な足袋、美しい異國の黒紗利久を履いて桃割れに結つた娘さんがお買物の帰り、手にした風呂敷包からクラブデーの福引景品をのぞいてゐる。

◆◆眞黒な毛皮の外套、その臆からチラチラのぞく絹の靴下、ペーヴメントに鳴るハイヒールのカンガルー靴の朗らかな響きよ。胸につけたオレンヂ色のクラブ婦飾と帽につけた濃紅色のクラブ口紅からピチピチ活きた若さが躍動する。

◆◆7時8時……時とともに街の雜踏はだんだん度を加へてゆく。家族連れで買物に來たらしい人が、とある化粧店から出て來た。手に手に紙包みを下げて微笑ましげに語り合つてゐる。「お父さん、福引賞品を當てたのね。プラトン萬年筆よ」「うん、上手だらう」話題はこれもクラブデーの福引景品のことらしい。ラヂオがソプラノの獨唱を送つてゐる。

ウインター・スポーツと化・粧・を・語・る

出席者　桂珠子さん　光喜三子さん　入江たか子さん　高津慶子さん　川崎弘子さん　司會記者

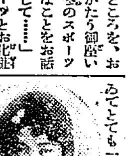

記者「皆様お忙しいところを、お集り願ひましてありがたう御座いました。けふは一つ冬のスポーツとお化粧と云つた様なことをお話し願ひたいと思ひまして……」

桂「あら、冬のスポーツとお化粧つてずゐ分かはつたコントラストね」

記者「ところが案外さうでもないんぢやありませんか」

光「さうかもしれないわ。冬のスポーツつて云へばさしづめラグビー全盛時代つてことになるわけですわね。今年は大かがぜン押へてしまつたけれど、西部ラグビーつて見てゐてとても一生懸命にされてしまふものですわね」

入江「えゝ、あのシュートなタックルや、ドリブルで敵のバックを抜いたりした時なんか……思はず聲をたてゝしまひますわね」

高津「ほんとにガッチリとした新時代のスポーツつて感じがいつぱいですわね」

光「それではけふのお話は新時代のスポーツ精神を反映するお化粧つていふことになりますわね」

桂「さうすると勿論個性的なもので、それにスピードアップなものでなければならないと思ふわ」

高津「手間が少くて最も効果的であるといふこと……」

入江「といふと私の愛用してゐる化粧料はその條件にピッタリしてゐるわけだわ」

川崎「それは、何ですの？」

入江「クラブピシン……」

桂「あゝ、あれね。せいぜい一分とたゝないでもお化粧が出來て活き活きとしたツヤがあつて……」

光「洋裝の場合なんかクラブピシンの肌色にクラブほゝ紅のオレンヂ色を刷くとそれだけでもう若々しい明るいお化粧が出來上つてしまひますわ。口紅もクラブの淡紅色のを少し上目につけると、とても斷然的な唇の美が强調されます」

高津「でも私は何だかアレ性なので、クリームを使はないとお化粧が心配ですのよ。殊にあの壯快なスキーに行く時なんか、冷い風やそれに雪焼けつてこともありますしね。いつもクラブ美身クリームを少し多目につけてクラブ固白粉を使ひますの」

川崎「私もいつもクリームを下地に使つてますの。クラブ美身クリーム……」

桂「えゝ、それに和裝の場合なら、總色や肌色の白粉を使ふのは賢い方法だと思ひますわ」

光「さう。冬は溫味を出すため度が三度重ねて塗ります。ほゝ紅はクラブのローズ色のを……」

……に溶いて二三滴を加へ、それからやはりクラブの總色水白粉を補付ームをね。

少し濃目にお化粧するのも冬枯れの周圍に花やかな色彩を引きたゝせて實に鮮麗な美しさだと思ひますわ。私は少し濃化粧の場合にはクラブ煉白粉の肌色を、淡にはエリ用のクラブ固煉白粉を使つてゐますの」

入江「下地はクラブのつぼみ？」

桂「えゝ、白粉がよく落ちつきますから」

記者「さうすると、この冬のお化粧は勿論十分に個性的であるべきこと、溫かい感じを現すこと、分厚い目に鮮やかにつくるといふこと等が大切な點といふことになるのですね。いや、どうもいろ〳〵ありがたう御座いました。ではこれ位で——」

蕾の花の咲くやうにお顏にひらく美の誇りのほのかな香りも懷しく巧まぬ自然そのままのお化粧榮えの美しさ

スピード時代の化粧料
クラブピシン
白色・肌色 便利白粉

映畫"曙の歌"スナップ・ショット

新興キネマでは加賀武雄氏原作にかかる「曙の歌」を映畫化し非常な好評を博してゐるがその撮影中、最近大阪堂ビルのクラブ化粧品小賣部でもロケーションを行つた。

この映畫には新興キネマが誇るスター高津慶子さん、山路ふみ子さん、近松里子さん、桂珠子さんなどオール・スターキャストであるがこれ等のスターが揃つてクラブ化粧品の熱心な愛用者であるのも面白い。

（寫眞はその時のスナップショット。向つて左は近松里子さん、右は桂珠子さん。）

化粧の歌

眉さかる國の姫に妹とむつみ使へるクラブ白粉　和歌山縣　清水和與

湯上りの温まりたるわが肌にほのかに匂ふカテイ石鹸　大分縣　飯田かを子

みぞれ降る師走の夜をゆける道大阪な歩けば美身クリームの匂ひほのかなり　金澤市　岡本みさを

すがすがしき秋の空にも似たるかなクラブピシンのつけ心地よさ　廣島縣　河內良子

クラブ香油の匂ひこぼるる國にわが愛受けてつぞめる　鹿兒島縣　江口陽和子

（化粧の歌・詩等を募る。宛名大阪市北區堂ビル中山文化研究所 賞品進呈。「化粧歌」と記入のこと。）

クラブ美身クリーム

アレ止めに
日ヤケ止めに
粉白粉下に

リベール

REBAIL
The Most Powerful and Reliable Medicine for Gonorrhoea

斷然信頼の出來る
りん病藥

歐米先進國にも
特製リベールに優る
治淋藥なし

本邦製治淋藥リベールが海外諸國に於て最も勇敢に數多き歐米治淋藥を壓倒しつゝあり而して醫藥兩者間に大なるセンセーションをまき起すに至つた。

斷然たる効力を生命とする特製リベールは現代治淋藥の第一人者として內外人間に絕大の信用を博しつゝあり。

特製リベールの內服は淋病菌ゴノコッケンに恰も熱湯を注ぐに等しきもので膀粘膜よりの吸收作用極めて速く膀胱內に入つて强力殺菌性尿と化し放尿時みごと殺菌作用を行ふを以て今迄憂鬱なりし患者も服藥翌朝より譬へ難き爽快なる氣分を感ずるに至るその藥效の說明は茲に千萬言を費すよりも多くの體驗者の實話若くは五日分の試服に由つて事實を知られよ。

本劑の優れたる點は

一、服藥翌朝尿は藍色に變じ強きリベール臭を放つて排泄す此時速くも著名なる効果を自覺する。

一、今迄尿道に繁殖しつゝあつた無數の淋毒菌はこの恐るべき殺菌力を有する尿に由つて悉く洗ひ出されてしまう。

一、異國人種より傳染したる病毒は極めて猛毒性を有し頑固なるが故に在來の治淋藥にては寸効なし、この場合特製リベールは物凄くこの猛毒性淋菌を殺滅す。

◎患者に警告す
近來リベールを購はんとする客に對し藥に無智なる者さ見ればなるべく利益多きつまらぬ藥を言葉巧みに押賣らんとする店ありと聞く、萬一品切の節は發賣元へ直接申込あれ送料不要送藥す。

海外の主なる代理店所在地
○中華民國（一名利比克）上海 南京 天津 北平 青島 漢口 重慶 雲南 滿洲 廈門 汕頭 廣東 香港 海口 西貢
○南支沿岸
○比律賓 マニラ シブー ダバオ
○海峽殖民地 シンガポール ボルネオ コーランポ ピナン
○爪哇（一名ヂャワ）スラバヤ バンドン ソーロ バタビヤ スマラン ヂョクジャ マワン
○スマトラ メダン ジャムビ
○暹羅 バンコック
○印度 カルカッタ ボンベイ マドラス コロンボ ラングーン
○北米 布哇 バンクバー コロン

價 五日分 二圓 七日分 三圓 十三日中分 五圓 廿七日分 十圓

發賣元 大阪市東區南久太郎町二丁目 竹村製劑所 製劑師 竹村幸次郎 振替大阪三六〇番

內地海外到る處の藥店に販賣す

可愛い子供と美妓の見舞ひて傷病兵喜ぶ

愛國婦人會幼稚園兒代表廿名は園長今井田政務總監夫人を初め同園後援會有志並に職員に引率されて十四日午後一時龍山衞戍病院を訪問、滿洲事變で傷いた我が勇敢なる傷兵を慰問するところがあつたが、入院兵はいたいけな園兒の製作になる見舞品と病床を前にして無邪氣な遊戯にほゝゑみ心から慰められてゐた、なほ本券番の藝者さんは藝の中をつれだつて訪問、兵隊さんの好きさうな見舞品を贈り病室に時ならぬ華やかさを添へた（寫眞（上）幼稚園兒童の遊戯（下）慰問品を贈る藝妓連）

浮び上つた拓務省に百パーセントの新內閣禮讃
景氣のいゝ新拓相の挨拶に 首を撫でつゝ喜ぶお役人連

【東京電報】犬養內閣の出現で思はぬ拾ひものをしたのは廢止の運命に置かれてゐた拓務省のお役人達だ、火の消へた様だつた省內は俄かに活氣づき全省三百余名中來る筈だつた三百余名の喜びようときたら大變なもの、十四日新大臣登廳の朝省內は到る所新內閣禮讃で持ちきり、給仕連までが『犬養さんは偉いや』と、この度新內閣は百パーセントの人氣だ、その爆發的人氣の中へ正午頃秦新大臣がモーニング姿で勢ひよく登廳すると全省の役人連が總出で主人の出現でも迎へるように出迎へる 新大臣は元氣よく二階の大臣室に納まり

うんと積極的にやる積りだから諸君も一つ元氣を出して下さい

とどこまでも景氣のいゝ挨拶をやつて一同を喜ばせる午後〇時四十分若槻前拓相がやつて來て事務引繼をやつて引揚げるといよ〜新生の拓務省が出來上つた

敗殘兵に狙撃さる
鈴木旅團最初の犧牲者

【チ、ハル十四日發電】十三日朝〇〇騎兵第〇〇中隊佐々木武治一等兵は龍興守備歩哨中敗殘兵のため狙撃され腰部に貫通銃創をうけた、鈴木旅團のチ、ハル出動以來最初の犧牲者である

式を移し新民佐賀大隊本部に移し火葬に附して十六日奉天に送る筈

派遣隊より本社に謝狀

滿洲派遣歩兵第三十二聯隊（山形市）第二大隊長研隊菜次郎氏より懇篤なる我が社の後援に對し謝狀を寄せて來た 最初の事である

西海岸一帶に雪
少し温かくなる

昨日の猛烈なる寒さの原因につき仁川觀測所は左の如く語る

昨日と一昨日の寒さに引かへて今日は寒さも幾分緩和されたが、それは朝鮮に大寒波をもたらした東支那の優勢なる高氣壓が南下して今朝は支那揚子江流域に七七〇ミリの低氣壓が發生し漸次東進しつゝあるからである。今朝來降雪があつたのは昨夜黃海北部に副低氣壓が發生したため朝鮮西海岸一帶雪がふつてゐる、明朝この雪のため氣溫が高くなる、この種の現像はこれからは珍しくないいはゆる大陸特有の三寒四溫の氣候となるのである

少年の慰問金
優しい手紙を添へて

京城師範附屬普通學校二年生三島源太郎君は次のやうな優しい心情を籠めた手紙に皇軍慰問の義捐金として貯金から出した二圓を添へて京城府へ取次方を願ひ出た

まんしゆうの兵隊さん、大へん寒いとでせう、そうしてわるいしな人だそうでほんとにおこまりでせう、僕もせんそうのことを思ふとはらがたつてたまりません、ごむじゆうでらつてやりたいと思ひます お母さんも新ぶんを見てするいしなのことや外國のことを話してお國のため僕たちのためにはたらいて下さる兵隊さんはお氣の毒だといひました、僕たちも大きくなつたら天子様の爲めお國のためにはたらきたいと思つてゐますこれは少しですが僕の貯金です、つかつて下さい

傷病兵の快癒祈願

京城修養團では今回の滿洲事變によつて傷いて衞戍病院に收容されてゐる傷病兵百五十三名の快癒祈願を十五日午前七時十分京城神社において擧行し引つゞき大森滄浪氏全快感謝の祝詞を捧げ、本年度最終の神前修養會をなすと

報知機開城で墜落
惡天候で不時着の際

【開城特電】滿洲事變ニュース速報のため十四日朝大阪を發し京城に向つた東京報知新聞社の飛行機は折柄粉雪の降る惡天候に災され方角を失つてさまよひ午後六時二十分開城に飛來し不時着の際ポプラの立木に引かゝり墜落、機體を大破し操縱者早川竹二郎氏は負傷して道立病院に入院、加療中である

遺書して家出

府內西大門町一ノ七七徐丙祖方同居人徐□（一四）は自殺する旨を遺書して十三日家出した西大門署では行方搜査中

支那軍隊脫營し馬賊に早變り
住民がわが官憲に保護願ひ 極度に不安な間島方面

某所着電によれば間島局子街駐屯の支那軍隊は給料不渡りの爲め動搖し數日前にも一ケ中隊位の官兵が脫營逃走したのを手はじめに十三日には六七十名の官兵が逃走して馬賊に早變りしてゐるので住民は極度に不安を感じ日本官憲に保護を願ひ出てゐると

公安局員らも四十名脫走す
脫營兵と策應したか

【間島特電】延吉八道溝支那公安局巡警、同地保衞團員等約四十名は十三日夜半の非常警戒に出たまゝ歸隊せず行方不明となつたが、局子街の脫走兵と聯絡した結果、同一行動をとつたのではないかと見られてゐる

脫走の原因

【間島特電】局子街駐屯支那兵隊の脫走事件につき聞く所によれば十二日同地視察に赴いた朝鮮憲兵隊司令若佐少將一行が同兵舍內部を視察した事に原因し當日同兵舍內にあつた下級兵士等は日本側の出兵を懸念するの余り（日本は先日ウンスラーズにて支那兵が滿鐵社員を射殺した事件に對する報復出兵を爲すべくこれが前提行動として先づ同少將をして兵舍內の視察を爲さしめたのだ）と誤解を抱いた結果だとも傳へられるが、この揚合前記の如き事實問題もあるのでしかく簡單なる解釋を下すは甚だしく妥當を缺いた見方との說があり、事件の推移を重要視されてゐる。若佐朝鮮憲兵隊司令一行は十三日局子街より龍井に向ひ十四日滯留する豫定である

後續補充部隊京城通過

昨十四日朝京城驛を通過北行滿洲派遣の途に上つた第二師團補充兵の後發部隊〇〇〇名は昨十四日午後十時十五分盛んなる歡送迎を受け輸送指揮官菅井少尉指揮のもとに奉天に向つた

療養のため歸る朝鮮部隊の勇者

【奉天十四日發電通】昂々溪、チ、ハルの戰鬪に主力となりて活躍して不幸敵彈を受け又は凍傷にかかりたる朝鮮部隊の勇士二十七名はその後遼陽衞戍病院に在つて療養中であつたが、十五日午後九時遼陽より營口、奉天分院に在りし戰友二十一名と共に十六日午後七時五十五分發列車にて京城に歸る、この內八名は擔架によつて運ばれ、途中一名は擔架に下車する、又八名は附添ひを要する重傷者であるが二十二名は最早や歩行もかなひ元氣である

面白クテ爲メニナル小學館ノ八大學習雜誌新年號ノスバラシサ!!

慰安競獵會を催し獲物を傷病兵に贈る

これはまた變つた傷病兵への慰問品猟隊泉の關元彦氏を中心として天安、牙山、禮山、洪城四郡內の同好者十七名が三日間雷鳥競獵會を催してその得た獲物を大俵二俵に詰めて十四日朝京城衞戍病院に送り届けて來たので衞戍病院では深くその厚意を謝するとともに直にこれを傷病兵の食膳に供して傷病兵の食慾をそゝることになつた

文壇消息

◇久米正雄氏が「富士」新年號に發表した「曠野」は、朗らかな一篇の小說を背景に若き男女の戀の惱みを描いた名篇、近來の大傑作だと文壇諸藝界で話題の中心。

近所の奥さん達を說き三婦人が慰問金を集む
お臺所の節約費を醵出

京城府外新堂里在住の鈴木すみ、太田マス、大槻キクの三人の女性は滿洲派遣軍將士の決死の活動に對し何とか慰問したいとの希望から三人が發起となり新堂里在住の婦人達を說き廻り臺所を節約して慰問金をあつめ、都合五十二名の醵出した三十二圓九十五錢を十四日朝三名つれ立つて京城府へ持參し名簿を添へて取次方を願出た、府ではその美擧を賞讃しこれを陸軍大臣官房へ送附することとした

細胞を植付け赤化運動を起す
連續的に檢擧された 工作委員會後繼組織者

夕刊所報、工作委員會後繼組織中の赤化分子二十名は本町署の手で檢擧され、內十二名は十四日遂に起訴送局を見たが彼等が潛行し檢擧されるまで

開城ヤチェーカ組織、松都高普反帝同盟、學生同盟及中央YMCA學校反帝同盟組織、成興安民組合に赤化

など總てが明るみにさらけ出された譯である檢擧の發端は去る十月二十六日府內光熙町二丁目二四六番地、金方に潛伏中の一青年を本町署高等係員が檢擧し取調べの結果、かつて開城署で檢擧送局せる工作委員會事件に關係者として活躍してゐた金暇甚木名徐重鶴と判明し更に出入の學生は某事件で逃走中の城大生黃暇鳳、李重燦なることが判つたので各所に手配搜査の結果西大門某所から徐重鶴を、新堂里から李重燦を逮捕し開城に潛伏中の黃暇鳳は開城署の手に捕はれるなど連續的に檢擧した彼等は工作委員會後繼組織をなし、開城ヤチェーカ、成興安農組合と連絡を保つて活動中であることが判つたかくて疾風迅雷的檢擧により朝鮮印刷職工組合局長滿洲通工群圖紡京城工場京城紡織永登浦工場などへ撒くべき不穩ビラはすべて本町署の手に押收されるに至つた

昌德宮署長に中村氏榮轉

本町署警務主任中村照臣氏は今回の異動で昌德宮署長に榮轉した

派遣軍慰問金

▲一金十圓也府內旭町一ノ官舍十一號作業會代表組嵯峨子▲一金五圓也府內櫻町官舍信和會代表近藤きみ子▲一金一圓也京城久子

本社恒例の體育講習會
一月三日から五日間 來青閣で擧行する

例年體育講習會を開催して、半島教育界に、多大の貢獻をあげてゐる本社では、この冬季休暇を利用して來る一月三日から五日間、本社樓上ホール來青閣において第八回目の冬期體育講習會を擧行することとなつた講師は半島體育界の權威者としてあまねく定評ある上杉大氏並びに吉田保氏である。上杉氏はすでに東都の體育研究所時代より、リズミック運動の研究に專念してその學理と實際は中央においても十分認められ大正十五年秋渡鮮以來わが社の體育講習會においてもその講師として幾多の新研究を發表され、體育運動の開發に盡力した人である、同氏はまた同氏多年の研究を系統的にまとめた著述を世に問ふて斯界に斷然不動の地位を確立されたものであるが同氏の新研究になる多數の新運動も發表される事となつてゐる。しかも今回は、これに半島體育界の先覺者として昭和四年外遊された吉田保氏獨特の研究である保健體操をも併せて行ふ事になつてゐるからこの講習會も一段と實質をたかめたものといつてよく學校體操教授要目に基礎を置いた一九三二年型の體育、即ちリズミック運動を中心に各地における學校、家庭體育の指導教師の簡便な改體法であつて、本講習會の特色とするところはその社會體育における一般家庭、工場大商店デパート各方面の體育並に近來漸く重大性を認められて來た農村、並に都市保健法の一新機軸を出現せんとするものである

武運を祈る府民祈願祭
けふ京城神社で擧行

滿洲における日支衝突事件ははからずも世界的の一大問題となり我國でも空前の困難として擧國一致これに當るべき秋であるが、事變は何時終息を見るに至るべきか目下の狀態では豫想がつき兼ねる我等國民は零下三十度の滿洲の曠野に決死の活動を續けてゐる皇軍將士の武運を祈り國威の發揚を衷心祈念すべきであるとして、四十萬府民の產土神である京城神社では明十五日午前十一時から同神社祖靈前において京城府民祈願祭を盛大に執行する事となつた、四十萬府民の心からなる參列を希望し、殊に在鄉軍人青年團學校生徒その他の各種團體の參列をも望んでゐる

東京市窮乏者に御內帑金御下賜

【東京電報】天皇陛下には東京府市豐島郡聯合で府、市の窮乏者救濟の趣き聞召され十四日御內帑金二萬圓下賜の御沙汰あらせられたので東京府知事は同日午後二時卅二分宮內省に出頭一木宮相を經て拜受した

藍旗崗子の我死傷者

【奉天十四日發電】藍旗崗子におけるわが死傷者は左の如し

戰死歩兵一等兵河原□二郎（青森縣）▲戰死歩兵一等兵太田伊三郎（同）▲重傷歩兵一等兵古屋繁（同）

三氏とも弘前聯隊歩兵〇聯隊松崎中尉の所屬である

遺體は奉天に送る

【奉天十四日發電】巨流河上流で兵匪に襲はれ無惨の戰死を遂げた太田、河原兩氏の遺體は今夜は巨流河守備隊に安置し通夜を行つた上十五日午後一時から同隊で告別

飛行界
さらば31年よ —E
降りては飛ぶ鳥人の通過で賑つた朝鮮
滿洲で大活躍した平壤飛行隊と旅客機

一九三一年、科學の王座を占める航空界の躍進ぶりは目覺しかつたポスト、ゲッテイ兩氏のウイニー・メイ號八日半を以て世界早廻りを完成し現實に地球は縮少された、ツエ伯號の世界一周が廿一日七時間半で記錄され全世界の人々を驚嘆せしめたのがやつと二年前である事を思へば、航空界の言葉通り日進月歩の有樣は、十年後にはどんな事になるか豫想出來ない程である。魔の太平洋と呼ばれ絕望視されてゐた太平洋無着陸橫斷飛行も三一年の秋遂に成功した、十月四日青森縣の淋代を出發したハーンドン、パングボーン兩氏の操縱するミス・ビードル號はむしろ世人の期待を裏切つて飛程四千九百マイル出發以來四十一時間目には米國の沙市附近に車輪なしの胴體を着陸せしめるといふ放れ業を演じ見事この壯擧を完成した、食糧の日本のリンゴや燒鳥などをお土產にして。もと〜この兩君は、ポスト、ゲツテイ兩氏の世界早廻り八日半の記錄を破るべく七月廿八日紐育を出發し、ロンドン、ベルリン、モスコーと經てシベリアの空をハバロフスクまで來たが荒天の爲三日間の滯在を餘儀なくされ、新記錄作成が駄目となるといきなり八月六日に同地から東京まで豫告なしに飛んで來て、丁度その日京城を出發して立川に向つた訪日飛行のアミー・ジヨンソン孃の安否を迎へてゐた一同をびつくりさせたものだ、この無許可飛行を調べて見ると要塞の上は飛んでゐる。活動寫眞は撮つてゐるので一人二千五十圓の罰金をとられ、日本における外人最初の航空法違反者としての新記錄を作つた、その願出た太平洋橫斷飛行はなか〜當局で許可せず、十月になつてやつと許可されたと思ふといきなり見事に成功し世界の人々をアツと言はせると共に一躍航空界の王位を占め

◇—◇

太平洋橫斷は三一年全世界の視聽を集めた計畫で淋代海岸を出發點としてアメリカの空を目指した人々にパシフイツク號のアツシー大尉があり、フオートワース號のロビンス、ジヨーンズ兩氏があるが前者は九月三十日燃料ガソリン過重の爲離陸出來ず、後者は七月八日出發したがノームのソロモンに不時着し、八月二日南太平洋無着陸橫斷飛行に日本人は指をくはへて見物したに止り、僅に吉原清治氏の操縱する報知機が無着陸ではないが兎に角太平洋橫斷に出發したが再度失敗に終つた事である

◇—◇

一九三一年世界の飛行家は我も我もと日本の空を目指し東洋へとこゝろざした、この結果朝鮮の空も世界航空路、東洋の第一門として數々の珍客を迎へた、三月フランスのビルタン機は往復ともに京城を通過したのを最初に、八月には英國の空の女王と稱される英人飛行家アミー・ジヨンソン孃がゼースン二世號を操縱してこれまた往復共京城を通過し、續いてドイツの女流飛行家エッツドルフ孃が飛來、丁度八月二十八日には京城で東京へ向ふエ孃と東京から伊國へ目指して陸路飛行の途についたエ孃とがすれちがふ事となり、關係者は京城飛行場で世界的女流飛行家兩孃の交歡が行はれるものと期待したが先着したエ孃は好天候の中に早く目的地へ着きたいとエ孃の飛來をまたず出發し一時間の違ひで兩孃の交歡は見られず今も語り草となつてゐる、氣の毒なのは濠洲のチチエスター氏である南太平洋の島女鳥飛行開拓の意氣を以て七月三日シドニーを出發、飛程實に一萬七百五十キロ、四十四日間を以て遂に南太平洋を征服上海から鹿兒島に入り、八月十四日和歌山縣勝浦に着水、翌十五日[illegible]を行ふべく離水せんとして電線に觸れ墜落、壯擧空しく最後の日に空しくなつた事である

◇—◇

今年日本を目指した各國の飛行家はおよそ四十名を數へられるが華々しい成功を遂げた人々は僅に前記の人に限り、全世界の興味をあつめたパリ東京間無着陸直線飛行のトレー・チユニオン號機と疑問符號機との競爭は兩機とも失敗し再擧を企てたチユニオン號は墜落した、往年の大西洋橫斷の第一人者、リンデー大佐夫妻は七月廿八日ニユーヨークを出發太平洋をげつく飛んで八月廿六日無事霞ケ浦に着水、空の大使として內地で大歡迎を受けた事も特記せねばならぬ、所要時間二十九日八時間四十分、實際飛行時間八十五時間四十四分、飛行距離一萬一千四百キロである

◇—◇

賑やかな日本の空ではあつたが、僅に日本人として氣を吐き得るのは日本學生航空聯盟主催の訪歐飛行で正操縱士には法政大學生栗村盛孝君が選ばれ熊川敎官が附添ひ日本青年號は五月廿九日東京出發、京城を通過してシベリアから歐洲に入り、露、獨、英、佛、伊の諸國を歷訪、あちらの各大學に空のメツセージを傳達し、八月三十一日羅馬着、無事使命を終つた、所要日數實に九十五日であつた、我々は汝矣島に日本青年號を迎送した記憶を忘れ得ない

◇—◇

今回の滿洲事變で陸軍機が初めて實戰に臨み目覺しい活躍をしたことは大きな記錄である更に航空會社の旅客機が滿洲の野で重要な役目を果してゐることも記錄の一つであらう航空會社の旅客機は徐々實用化してきた、世の中にはまだ汽車や自動車にのる事と旅客機にのる事をその危險さにおいて別のものに考へてゐる人があるのは時勢おくれも甚だしい、賃金がせめて汽車の二等なみになればもつと旅客機の利用者はふえるであらう、たゞ六月二十二日大刀洗を出發して福岡飛行場で墜落した旅客機の唯一人の乘客釜山の若い實業家滓山貞彥氏が乘組員と共に慘死したのは氣の毒であるが、旅客機の墜落はたゞこれ一回きりである、原因は密雲に閉されて山嶽の木に右翼がふれ重心を失つた結果である

◇—◇

旅客機利用の一つとして空中結婚が今年はじめて我が國においても行はれた、四月十二日東京で清水組の社員結城錦平氏が花嫁と共に明治神宮社前旅客機で空に上り、上空で三々九度の杯を交し三一年の最尖端をきつて世人をアツと言はせたのが皮切りでその後續出京城でも朝鮮人が二組ほど行つた新記錄としては三月六日立川から大阪に向ふ旅客機が三浦聯峰上空に差かゝつた時、乘降用ドアから一名の乘客が飛降り自殺をやつたのみ、日本自殺史上の新記錄を作つた、女性パラシユーター宮森美代子の出現、エアガールの空中サービス、空中給油など內地飛行界も相當賑やかではあつたが、朝鮮としては西尾氏が滿洲事變に際り特に志願して後方勤務してゐるのと鎭南浦の二等操縱士木部シゲノ女史が訪歐飛行をやると言つて東京へ行つたきり消息がないのが話題になる位である。たゞ孝昌園の松林中に佐藤航空官の眠入りで我が國航空界の第二宮忠八翁の記念碑が本年建立されたのは逸らしてはなるまい

小學館發行 八大學習雜誌 バスラシイ正月號

特價三十五錢 特價四十錢 特價四十五錢 特價四十五錢 特價四十五錢 特價四十五錢 特價五十錢 特價五十錢

全國小學兒童大評判!!
讀メバ學科ノ成績ガグングンヨクナル小學館ノ八大學習雜誌ニハ
內閣總理大臣 若槻禮次郎閣下
陸軍大臣 南次郎閣下
ヲ初メ六大臣閣下カラ特ニ「新年ニ際シテ」ノ訓話ヲ賜ハリマシタ
オマケノ大附錄ハ學習的デ新年ニフサハシク
天皇皇后兩陛下御尊影
書キ初メオ手本・双六
組立細工ナド・ドノ雜誌ニモ五ツモ八ツモツキ、ソノ他
一萬人大懸賞募集ヤ十周年記念大奉仕ナド
「面白クテ爲メニナルモノバカリナル雜誌!」ト
成績滿點!操行善良!
賣切レテハ大變今スグ書店ヘ!!
東京神田表神保町六 小學館 振替東京一五四〇一七

頭痛にノーシン

五千圓のひろひ物
勸業及復興債券で五千圓以下の割增金に當籤したのを知らずに受取らぬ金が數百萬圓あります、弊社は毎月の當籤號を詳細掲載し其他債券利殖法を有益記事滿載!代金一ケ月十錢一ケ年一圓五十錢（郵券代用一割增）
東京市本郷區（私書函四號）振替口座東京一四一三番
日本債券月報社

學生募集 第一航空學校 千葉縣船橋町 規則書

小規模のクリーム色投資家の欲しい人に用紙
神奈川縣三浦郡浦賀町 金田招光社

建築
募集目錄無代進呈 東京神田三崎町三の八四 帝國建築協會

內科・小兒科 小林病院
知事町一（本町六九二・三六九四）
入院室 チフス、赤痢、猩紅熱等
平山西側

淋疾・黴毒・痔
京城明治町（浪花館東）
電本三〇九〇 塩井医院

特別案內

恩給 年金に慰藉料も御相談に應ず 京城竹添町三丁目八二（西大門小學校裏） 電光化門一八四三

毛皮 京城東大門外 皮工 製造直賣 電話光化門一二一一

恩給 京城龍山元町一丁目 公認代書 電話龍山一三八番 千葉商會

讓る 店、家、煙草、化粧品、文具、郵便切手等、無一物にして買る有望 姓名在社

土地 京城府外新堂里、往十里 家屋敷 南山府元町 山信託株式會社

恩給 京城府明治町入口 公認代書 電本二一

古本 高價買入御報次第 京城明治町 電本二二三七

生活 安定を求む人に 神戶市湊町四丁目 杉本商店

三越 明治町 商品券其他 各店舖共 買入

京日案內

英語個人教授 初等科、中等科、高等受驗科 京城府外新堂里三九九 安藤婦人

第貳拾八期決算公告 三菱製鐵株式會社

忘年新年の御宴會

會費	壹圓	貳圓	參圓	參圓	四圓	五圓
料理	四品	六品	八品	六品	八品	九品
櫻正宗	一本	四本	五本	四本	五本	五本
藝者				五人樣毎に一人	五人樣毎に一人	四人樣毎に一人

本店 京城本町二 電話本局一八五番
支店 京城櫻井町一 電話本局二五六四番
大松 鶴園

獵◦奇◦夜◦話 (6)

青樹繁

人間の密輸入

人間の密輸入が企てられたといふことは歷史あつて以來嘗つて類例のないことで現代において初めてかうしいことが行はれたといつてもよい。勿論黑人や奴隷をアフリカからヨーロッパに輸入した例はいくらもあつたが、それは密輸入ではなくして公然の輸入であつた。人間の密輸入が行はれるやうになつたのは米國が移民の制限を行つて以來のことである。

失業者氾濫

世界大戰の終熄と同時に世界は失業者の氾濫によつて惱まされた。それは日本もヨーロッパも同樣である。けれども人々は米國といふ夢の國へゆけば就職口が待つてゐると心得てゐる。ところが米國は日本の移民に對すると同樣に伊太利の勞働者に對しても制限を行つてゐる。又この外にも勞働の目的を以て渡來しようとするヨーロッパ人には旅行免狀を容易に下附しない。そこで密航者が絶えないのである。

密航取扱會社

かうした密航者の需要につけ込んで人間の密輸をはかる専門的の機關がフランスにもキユバにもフロリダにも會社を組織してゐる。これ等の會社は密航希望者から多額の前金を取つて彼等をまづキユバ島まで送り屆ける。一體、このキユバ島は外國との交通に旅行券を要しない唯一の國であるからこゝまで送られて來た密航者を密航取扱會社は自用の發動船によつて米大陸に送り屆ける。それ等の地點は大抵フロリダ沿岸である。さて米大陸に屆けてしまへばそれから先は密航者の運命次第である。

密航者の運命

しかし、かういふ舞台に米國の治安警察の官吏によつて發見されればもうそれきりである。密航會社の奴等は米國の監視船が接近して來るのを見ればその時はもう容赦はない。密航者達を船の底からひき出していきなり海中につき落すのである。それ等の大多數は水泳を心得てゐないから彼等の運命はこれで終るが、密航取扱會社の方ではそれで少しも損害を受けない。といふのは會社では前以て密航者達から一人前七、八百弗の手數料をせしめてゐるからである。

惡漢團の捕縛

かうした惡漢團の手に乘せられて密航を企てたものが、最近三年間に約二千人あつたが、その中無事に米國に入り込んだものは僅に百五十名に過ぎなかつた。さうした不幸な犧牲者の中に次のやうなものがあつた。それは一九二九年（一昨年）のことであつた。十人のイタリーの勞働者がフランスのボルドオ港から出る米國船の通風筒の中に押し込められて運搬された。ところが船の高級船員がそれ等を發見した時には彼等は何れも疲勞と饑餓のために悶死してゐたさうである。これ等の不幸な犧牲者を食物にする惡漢の一團が昨年米國官憲の手に捕縛されて恐るべき罪惡の數々が白日の下に曝された。さうした惡漢團の中には『バルカン』と稱する銀行があつた。代表者はイタリー人のイドロポーザといふ男で、ハーブル港（フランス）に巣喰ふてゐた。彼は渡米の勞働者達に『現金を持つてゐては不安だから銀行爲替にして持つて行き給へ』といつて現金をバルカン銀行の爲替に引換へてやつた。さて勞働者達はニユーヨークに上陸して渡されたバルカン銀行の爲替を現金に換へようとするとそんな銀行はニユーヨークは愚かなこと世界のどこにもありはしない。こんな目に遭はされた勞働者がこれまでどれ程多數に上つたか數へきれない。

酒精密輸船

人間の密輸入が多くの場合アルコールの密輸船によつて企てられる。その場合には船長若くは高級船員が共謀である。船が米國の港に近くとさうした密航者は監視の嚴かな時に水夫の服裝をしてそつと上陸する。そして當分の間は所在をくらましてゐるが、戶籍調査か何かの場合に身もとがばれて投獄若くは送還される。まアそれでも命のあるだけは拾ひものである（完）

一九三一年を回顧する 畫家とその周圍 （一）

多田毅三

六年を回顧する發端として。本紙新年號が消滅するところの各大家のカットを想念に浮かすのである。殊に本紙が近年それ等の寛壯に特別の努力を拂つてゐたのでもあり、散見する作者の名を拾つても、淺和、團雲、柏堂、鉄花、秀畝、碩山、英二、多門、莊八、蔘舟、大童、叩戯、関谷、鏑香、桂甫、紀元等々實に權威にいとまないものがあつたのである。讀賞に現實の狀態を、推移を、想到するところを摑まうと苦心するのである。新頭はその局面にまかせて自己推移の反響を含めたる怪文や、益無く徒らに頽壞の正統を鼓指する迷文やが堂々闊步して、作者を傷め不當に高め、一般同好を釣つてその正觀を迷はさんとする不注意に依少でない注意を用ひやうとする傾向の不當な萌芽が認められるのである。

黙實その數において全國に冠たるものが認められたであらう。回想を手前味噌に感端して恐縮であるが、想へば、これ等のカツトが持つ各作者の風格なり、樣式なり、技倆なりが新年の初頭に當つての緊張する在鮮各作家を刺戟するところに昭和六年の第一步の計企があり、鼓動が生じ、仕事が始まり生活が生じたことを思へば、又昭和六年の回想も此處に發端を生ずるとならなければならぬのである。

昭和六年――は大正十一年を第一回とする鮮展が第十回を迎へた年である。十回といふ數字の上には一般も作者自身も、或はその出品各作の出來榮えの上に、又鮮展の躍進する制度的なものの上に期待もされ、待望もされたのであつた若し恐等のすべては別に現實な嶄嶽に依つて起る期待でも無く、原因に推理するところの待望でもあつたわけではないので、鮮展は平然として七回が八回に進んだ時、八回が九回轉じた時の狀態と平安さを以つて十回の開催となつたのであつた。然るに一方半島の蓬道なるものは、作家の個人展に旅行獵人の殺人に、鬪體展の發展に、誠に繁忙を極めたのであつた。私は今それ等を列記して日記帳式な回想をたどらうとするのである。

◇

君は概念的でいけないと私は大學の先生からお叱りを蒙つたことがあるまことに概念的なことばかりを綴つて行く筆者それ自身の不快は知る。と同時に大いに概念的でなくては讀者に受けぬ職業の存在することも想到されるのである。一人一役もまた佳であり、一人二役もまた佳であらう。私の心願は

あるとの串論には當らなかつたが

◇

一月――には、十ケ月の禪佛において最大の効果を擧げ得た（効果である）とされる三木弘氏の好個はこの年にも及んで、一月十六日作品八十點を丁子屋ホールに展觀して麗々しいトツプを切つた。さうして形式的にも整備への道を辿つてゐるのが認められたが一方には徳意的な片股を狙指する迷路であつた。二月――下旬松田正雄氏が三越に個展を開いたが點數が僅少で作品が小さくて雛り無い憾みがあつた。一體に個展を催しても、大作の一つでも動くといふ時勢だとよいのだが力作を連ねる程ミス〳〵困窮の淵にとび入ることになるといふ現狀が惡まれるのである。一般の繪を買ふ人々も『それでは鑑賞でも催された時にいたゞから』といふやうな風に行くと總てが改落されるだらうと思ふが、これは單なる理想論にとどまることであらう。又今月に京城師範校の展覽會で丁子屋で開催されて可成り多數人々の作品があり大きいものなどもあつたので心強いものがあつた。さうして目立つことは殊に一際張りといふやうなものが大分に影をひそめて各自の地道な研究作品がボツ〳〵認められることであつた。我慾張くもよく宗匠風なるもよいのであるが結局は、掘り下ざられて泉となるものは自分の内にひそんでゐるとを思はれるのであつた。

その日・その日

武田露堺

消かくれ行く舟遠し小春凪

京城詩話（八月號）二（一）

咸鏡南道	阿部良士
今の今退學せよと叱りしも文困むうしろに蚊遣り炎く父	
全州	花岡若葉
郵便の光庭靜かにカンナの蕾ボツと音して開きゐるかな	
龍山	黒澤多稲雄
こぶしより大きくなりてまた落つる南瓜はわれに作り難きか	
龍山	矢谷邱浦
アイロンをかけ給ひゐる母上の背をあふぐなり夏室の夕べ	
薬砂	木村紀禮
夕闇にぼんやり浮ぶ黒き影父の姿に似通ひて居り	
京城	城木志夫
士を徇ひ館を発し出す兵士等の力ある顔は陽に焼けにけり	
龍山	山西靜香

下降精神その他

難波敬舟

駱駝・二瘤にふれて初に餘計なことを斷つておく

批評の不振、これはたれもが言ふ。だが、まとまつた批評、振つた批評を欲する心には多分に退嬰的なものがある。言つて見れば自分にはそんなないこ誰かやつてくれ、といふのであらう。いろけがないものか。それはそれとして、詩人は批評から敬へられやうとしてはならぬ又批評と滿倒とを混同することはもつと惡い。一指も觸れさせぬ自負があつてはじめて批評を欲することが出來る。單純なクリテリオンでものをいふ所の批評が共通いらに三三あると小松氏は歎く。（文學と心理學との關係）だがそこいらの三三の批評は詩人には全く關係のないことである。とんでもない迷惑な話を持つたことに氣付くだけであればいゝのである。要は我々が良いめいな書き入れとして抹殺し去に批評を欲してゐるかゐないかである

× ×

小松氏の論説は良く讀まれてゐる。精神分析や新心理主義文學は實話には容易くのぼるが根據あるには言ひ難いのである。それに刺戟されて、この頃から『下降』の意味の言葉を調べて見よう。

小山政憲氏、坂。コンチニユイテイのぎこちない獨逸もの、映畫である（ぎこちないこと、手がたいことゝは極めて接近してゐる）五節に切つてある。第三節のまん中に一寸休止符がある。何もしないことに激した『彼』に運命がしのびよつて、地獄へつれて行つて成佛させたといふ筋である、運命とは『よき人』の出現である『彼』はよき人にいろ〳〵のことを報告する、報告といふ動行によつて彼はよき人を病的に信仰するやうになる、よき人は彼を連れて『冬』の來る日、坂を一散に街に驅け下りた』のである。第二輯の寺本氏の詩を讀むと、『階段下降は心の食事に降りること』と物の思想を的確に捉へようとする心のあるる。だが、この『坂』にはその階段がない。一散に驅け下りたのである。

大口義夫氏、小底行。渡鮮の苦表紙にもありさうな狼狽な鮮生である。わん曲、起伏、峡、坂道、街、港、海、帆船、二つの岬、僕小行、といふ順序を見よ。こゝでも『坂』からすぐに『街』である。

杉本長夫氏、しじま。この詩から顯著な特質を拾ふなら、第四（女）煙草（男）網鞘（女）苗（女）意識はかやうに流れて、『すべり下りた』『はひあるく』『胎動』と飽きよく捉へられた。ここでは『すべり下りた』『はひあるく』『胎動』である。

河野卓朗氏、或る午後。何も知らぬ詩人のひそかなたのしみを歌つてある。都會の底の路傍で、可憐な花瓣の裸にきらきらと金を降らした』のである。こゝでは『きらきらと降らした』のである

川端周三氏、詩人出發。僕の詩よ！生活よと歌つてゐる。極めて內輪な信仰が歌つてある。生活を疆北から覗いてゐるもの、それに沿つた道を下降して行くのである

寺木洁一氏、溜水。むく犬のやうな大きな穴がある、『上から底にかゝる揺れ板を降り』るのである。揺れ揺れ降りるのである。

以上各人各様に下降してゐることを見るのであるが、下降とは何か。これが問題たり得るかどうかさへ僕には判らない。

だが、造形美術における左走右走、逆行逆退、上昇下降の色々な線がそれぞれ或る感情を持つことを信ずるなら、詩においてもこれに似た何かがあつていゝ害である。韻律の底に、韻律を牽めるものがある。

これ等の諸家の下降精神はかやうな方向に理解されるのではないか。

× ×

寺本喜一氏、紫酢。鉛のたゞれる紫色をよしと認めないで、まつすぐに反逆する。紫色の美しさを知らないのではない。たゞれる、滅亡の光にひきこまれることから用心をする。ベニスの商人における『三つの匣撰み』の中の鉛の匣は死だといふ。（匣撰みの動機）紫酢の、鉛の、死の匣を恐れよといふのである。堂々たる詩形（殆んど完全に文語の）を探つた『張り』に人はおさへられる『取怪奇』における五日昔の音韻の技巧と共に注目すべきである。

佐藤清氏、或夏の午後　日本語はアダムの腦髄に矢としてつきさゝれてゐる。目に見ゆる青桐の葉（言葉？）は『幻想にして、來るや直ちに生身の體より去り、想像の中にては常住なれど、性來のまゝなる人はこれを虚無と思ふ』（ブレイク、ラオコオン群像註）性來のまゝなるアダムはつきさゝれた矢をとりなほして青桐の葉をもぎとる。こゝに日本語の詩の誕生がある。『求めてゐる』『ひらめいてゐる』『もぎとられる』の韻韻がそれを證明するのである（完）

王位を繞りて （13）

權野巷話

逐はれた王女が 仇敵に嫁ぐまで

金井鎭

燒香の煙も悲しく

世祖士は世にも恐しい變態の權化であるが如く見えるがその變態たるやたま〳〵己が大望の王位を遂行するため天下を經營する一つの手段であつて心から我が娘を憎むほどの不人情な人ではなかつた。彼は突然娘公主の急死を聞いて鬼も顫恐をなすやうなその嚴しい顔に一抹の愁色が漂ふて些か我が娘の非道な折檻を怨む如く『我は何故またそのやうな手荒のことをなしたか我が娘ではないか』と嘆く。併し、日頃要を現はし隙をみせるは我が威を自から殺ぐものなりと心得てゐる世祖士は涙を心の內に吞んでたゞ木像のやうに堅く立ちて公主の居殿に同ひ籠入るのみであつた。斯くして世祖士は吾れに歸つたやうに顔然として顔色をなほし『我れに背くは何者ぞ娘の死も我が大望を遂げるには大海における木葉に過ぎぬわい皆のものはよう公主の喪を發せよ』といひ放ちて外殿に歩を進めた。暴に智を缺いた世祖の暴虐は寧ろ我が娘の死に何時までも怨々として悲むより我が娘の潔い死を一つの犠牲として動もすれば頭を擡げんとする端宗派の邪臣共を押さへつけやうと脳々考へたからであつた。君王は常に不淨に近かよらぬが例とされてゐるので公主の殯所（死體安置室）にもよらず世祖士は直ちに正殿に臣下を召致して公主の急死を發し喪を發することになつた、宮中に不例があれば侍醫の面々をはじめ藥房の臣僚下婢共は夜を徹しての調藥に忙がしのが通例であるのに公主の居殿は夜更まで何等の變つた異狀もみえず朝になつて突然喪を發したので宮中はそれこそ文字通りの大搖動が起き上つて侍醫長はこの一大急變に持して我が生命は今日限りだと身も心もたゞ〳〵わなく〳〵ふるへて顔色蒼ざめて飛んでくるやら、一方に禮式萬端を議するため禮儀部嘗（禮儀部）を設けるやら宮中は全く上へ下へのごつたがへしの騷動を起した。

漢陽市內には早くもふれが回つて鍾路の四つ角をはじめ太々と書いた公主の喪を知らせる榜（張札は要所〳〵に張り出されてこの急變に驚いた群衆は蟻の如くたかつてざわめいてゐる、或るものは悲歎の祟りは的面だと喜ぶものもあり又或るものは宮中に變事が起り世祖の世は將に沒へされる危機が到來したと囁くものもあつて漢陽の天地は將に鼎の沸くが如く騷々しい巷になつた、又中にはこの人心の動きに乘じて哀れな幽閉に泣く端宗を擁して再び王位に復辟せんものと窃かに同志を集めて世祖士に向ふ反旗を翻げやうとするものもあつた。

世祖は王位を我がものにしてから人心の臨避を一度試めし見んものと窃かにその機會の到來を待ちつゝあつた處、不慮にも我が娘の死出の送りを盛にならしめるため臣父、一方には人心の我に臨くその狀狀を探るために臣僚に就いてはすべてを破格に盛大にせよと命令を下した。さなきだに命とあつては敵方なく各地方には世祖の暴威を恐れてゐる朝野は君早くも墨筆の物音を調達させる、公主はすでに國年が既年に逝したといふので國葬の大儀に則つて行ふべしと世祖に阿諛する臣下共は時來たれりと妄い僞思をみせてゐる。あア何んたる皮肉であるぞ。公主は今なほこの世に生きのびて漢陽を去る僅四十里に滿たぬ俗離山に然も我が手で殺害したその人の掌に救はれて谷間の小屋に倖ない月日を送つてゐるではないか。この奇しき運命を知るものはたゞ弗岩の彈知のみであつた。斯くして公主の假殯は宮中より漢陽に、漢陽より更に郡にまで傳へられた。この世を挙げての顕示は數日にして全鮮隅す處なく廣がつたにも拘らず塵世の緣を遠く遁つた俗離山にはいまなはこれを知る由はない。彈知は所謂に生きた我が娘の喪を殺してから或、夕見るも哀愁をそゝるやうに冷く閉つた公主の居間（寢所）に上り香を燒して悲んだやうに見えるであらうが彈知の心の內は我が愛する娘と生きて慰撫に嫁せよと叫する此の世での所謂であつた。（つゞく）

凍えた花 (197)

伊藤松雄作　寺島榮明畫

審判（十一）

夕闇に包まれた。街燈はボツと灯んでゐた。

辻は、ヅキ〳〵痛むほゝを左手で押さへながら、トボ〳〵と十二天下を歩いた。

潮氣を含んだ風が首筋に ひやくしみる。

『如何したんだね？』

通りすがりの巡査が、突然聲をかけた。

『は――いえ』

辻はどぎまぎした。

『血が出てゐるぢやないか』

『は、一寸なぐられたんです』

『ふん、喧嘩か！』

巡査は佩劍を鳴らして行き過ぎた。辻は手巾をとりだし頰を拭ふと、ベットリ血がにぢんだ。彼は口惜しさうに唇をかんだ。

軒を並べた洋風の家は、カフェーともバアともつかず、どれもみんなホテル名をつけてゐた。ポーチを持つた玄關には重い扉がしまつてゐて、岐阜提灯型の破璃に仕込まれた五彩の灯が淡く照いてゐた。

どの家からもジャズ レコードが奏でられ、嬌笑がこぼれてゐた。

世間が夜になる時 曉が來る町だつた。

辻は、そんな雰圍氣を持つた世界の中で、これから生きてゆかうとしてゐる粂子を思ふと意氣地なく泣けて來た。

（何う好んで人肉の市へおちていつたんだ、莫迦！）

彼は省線櫻木町で東京へ戻る途中も、決意がつかなかつた。

（落合の母へ知らせなくてはなるまい、併し、自分が喋るには忍びない――）

と同時に、しみ〳〵と自分の無力が悔いられるのだつた。

（あゝ、若し俺に力があつたらなあ、さうだ金の力でも――あんな大夫上りの悪魔ゴロみたいなジョージとかいつた男などにみす〳〵蹂躪を受けることもなかつたらうし、粂子だつて默惡なしにひつぱつて來たんだ。いや、莫迦！莫迦！金がありや、はじめつから無事さ、こんな俺達を招く筈ないぢやないか）

彼は帽子の下から、握りこぶしでコツ〳〵と頭を叩いた。

（粂子はどのみち戻つては來ない。併し、せめて、これ以上つまづかせぬ方法は、あんな映畫の需要に落ちなくしさへすりや好いんだ、さうなれば粂子にしたつて愉快な仕事だと思つて、あんな商賣に甘んじてゐる譯はないんだし）

辻は上野までの切符を持つたまゝ、新橋驛で電車をおりてしまつた。

（新川君の仕事だつて、さう何時までもつゞきつこはない……だとしたら、粂子にいはせるまでもなく、自分には甚だ不向きな仕事なんだし、おまいは第一の時に、自分が犧牲にされる位ひがオチだらう）

彼は符節が惡くかんじた。

『密告してやらう……』

思はずからうつぶやいた。

彼は後りを見廻してのち、ほり端の方へ歩いた。

（密告――櫻木町の家振り――本那倶樂部のお歴々までが相當な醜態をうけるかも知れない）

さう思ふと、ひどく痛快なやうにも感じた。

（併し、フシヤマホテルへも脅びがありはしないかな、と、粂子はどうなるか！）

此處で再び彼は、（夕と惡した。

彼の前には自動電話があつた。

若し密告するとすればいまだ。

時計は七時に近い――

讀者らん

▲國を思ふ道に二つはなかりけり、戰の庭に立つも立たぬも。現在國を舉げて東洋平和の確保に邁進するとき我々は各自の職務に忠實に從ふときです。殊に學生は社會に附和雷同することなしに明かに學業にいそしむべきです。たとへ一時なりともあまりに安つぽい學生ではないでせうか我々學生として侮辱された樣な感があります（超社會の一學生）▲某地某課長その他老年諸氏よ、テカテカ頭や新聞紙面を賑はせ立て一名生氣術療法、別名狂氣術とかを大枚十圓出してまで習ふ狂んなる（？）意氣があれば職業教育の半分でもよい寄附しては如何君達零下三十餘度、北滿の地に聯戰する吾等が親愛なる帝國軍人の爲めである（血の氣のある靑年）▲去る十一日小生勤め先なる會社に年輪三十歲餘りの酒氣を帶びたる若者來社し、同鄕人なることを申し立て金員を強要し、勤め先にて都合悪き旨再三斷りたるも聞かず遂には哀願の態度を強迫に若へ『大の男が頭を下げて頼むに應ぜられぬか馬鹿者が出直しやがれ』等種々暴言を並べ退去せり斯くのごとき無頼の徒が徘徊する時節柄一般家庭にも御用心されたし（愛知縣人）▲インチキといふことが現代の流行かも知れないが京城で目下開演中の有名な某女給が內地の東北地方の某地で去る七日から『女給哀』とやらをやつてゐるのだ。嘘だと思つたら府の圖書館に備へつけてある東北地方有數の大新聞を見て見給へ寫眞まで載せて大宣傳中だから、一體どちらが本當なのか一つ洗つて見るのも面白からうではないか（正直な芝居社）▲大正館と喜樂館に希望す一、現代ものと時代ものと外國ものを平均に上映すること一、料金を一定して置く事、右の二つは大衆の爲めも啓蒙政策の上から見ても吾々の希んでやまないものであります三番平均上映についでは內地の館を見よ（希めるもの）▲十三日コクスイ著生上千九百三十一年は西洋人の紀元にあらずキリスト降誕を元年とせる紀元にしてキリストは西洋人にあらずして東洋人なるが故に千九百三十一年は東洋人の紀元です（東洋人）▲十二日の（お願者樣）第一高女の制服を失禮ですが無料にて差上げませう、御住所御氏名左記へ御知らせ下さいませ（府外岡眼里四七三川上）▲十二日のお願者樣、當方にまだ大分新しいので不用なのがあります もしも御寸法にお合ひしておのぞみでしたらお譲り致してもようございます（女性）▲十二日付SS樣、冬期休暇中朝鮮語の研究御相手致しませう（林町五八ノ二朴生）▲十三日の見舞生樣へに忠告するだけの親切があつたら直接商店へ御告げ下さい一般の人に知らせて何んの益があらう一度位忠告して聞かないといふのでなら兎に角、踊んで貴殿の忠告に踊ふ（愛讀生）▲左記の組の意味を御教へ下さい一、モラトリアム二、アグレマン三、クレヂット四、コンミユニケ五、レポ（文首生）▲一、支拂延期令二、承認承認三、外國財團と一定期間一定金額まで必要に應じて融通を受ける契約四、聲明書公文書五、報告通信（係）▲十二日の（セイウ）樣へ下關明和園は下關市木町八丁目で住宅所有者は西鮮新町中貫商店方であります、（下關の者）▲黃海黃州驛の保線係の御方で火急の場合の私に非常な御親切を御惡み下さいまして誠に感謝に堪へませぬ御方名を承るを得なかつたので當欄を借り御厚禮申上げます（十一日第一列車の一乘客）▲木町五丁目附近で短期間の內に蔵繪を一通りお教へ下さる方はありませんか（岡田）

今日の新刊

（鮮務局圖書課調）

（邦文部）眞人（十二月號）市山盛雄▲ゴルフアー（第四卷第十一號）高島和夫▲京城のラヂオ（第三百號）近藤哲太郎▲慶南警友（十一月號）中野啓次▲赤猫（第三號）飯島德市▲朝鮮鐵策會々報（第百八號）原村芳太郎▲朝鮮土木建築報（第五十五號）竹村武士▲朝鮮自動車協會會報（十一月號）岸昌雄▲朝鮮靑年（第二百二十一號）平山道男▲無盡金融月報（十六號）尾野登▲帝國在鄕軍人會大邱支部報（十二月號）石丸茂盛▲久木（十二月號）柳下博▲滿鮮化粧品小間物商報（第一二三號）土井榮次郎▲わか葉（第五十五號）飛田源次郎▲忠南醫友（第三卷第十九號）池田鎭衆六▲全州商工會月報（第二十二號）三浦關吉▲鸚の聲（十一月號）龍松昇修▲鄕土資料 坂野賢英▲京畿不用地運正確地稅調查表（府鮮用）桑原武雄

鮮文部　嶺南時報（第八十一號）吉永貞▲色服勵行に關し知事閣下訓話（慶南時報第八十一號附錄）同人

出版界

●自由日記（七年）日附なしの日誌であるが卷末には豫定欄その他每日のメモ欄が附してある（八十五錢東京日本橋本石町三丁目至誠堂）●大陸（十一月）御崎明主宰誌、特輯『支那支部の抗日與論』『在支外字紙の對滿洲事變論調』その他（五十錢）大連西公園町三三五その社

演藝案內

大正館　十五日より特別名畫短期公開　定評ある松竹下加茂超特作レビュー映畫サービス大衆料金　松竹キネマ下加茂超特作映畫　原作冬島泰三　カメラ杉山公平　林長二郎　千早晶子主演　亂鬪血煙史 吹雪峠 全十卷　定評ある冬島泰三と林長二郎とのコンビネーション！　吹雪峠　松竹蒲田最初の本格レビュー映畫　田中絹代　結城一郎主演　エロ百パーセントレビュー映畫　微笑む人生 全十卷

中央館　マキノ　帝キネ　待てば海路の日和 全六卷　近代結婚風景 全八卷

東亞俱樂部　十三日より三日間　大衆料金　影武者 全九卷

朝日座　本町五丁目　十八番手柄　東亞キネマ提供　戰線膝栗毛　夢から夢　樂天會　十二月十三日より大阪松竹浪花座引越興行　第一喜劇 モガモボ　第二喜劇 意氣地　第三 村の灯　第四 中村大尉

浪花館　キングダンスレビュー團 一行

京城演藝館　本町三　十二月八日より每日午後五時開演　明石潮一行　笹川繁藏　江藤新平

朝鮮劇場　十二月十三日封切　パラマウント社超特作全發聲映畫　海上ジャズ大學　女給と强盜 全八卷

喜樂館　日活　十二月十一日封切短期興行　自十一日至十五日五日間　浪人の群　作業服　吉五郎懺悔

京龍館　東亞キネマ　十三日より三日間上映　十六番手柄　逆捲く運命　極樂島の女王

鮮航同盟會　仁川支部　仁川出帆豫定
利通號　芝罘、威海衛、大連行
長山丸　鎭南浦、大連、天津行
長洲丸　威海衛、芝罘、大連行
代理店　野口商會
朝鮮郵船　大阪商船　朝鮮汽船　近海郵船　各社出帆表
大連行　北海道行　日本海行　裏日本行　城津、元山行　釜山出帆　木浦出帆　群山出帆